nD noticias DIOCESANAS

BOLETÍN INFORMATIVO DE LA DIÓCESIS DE ORIHUELA-ALICANTE AÑO XV N.º 397 12 - 25 de abril de 2015

Celebramos el 50 Aniversario de Cáritas Diocesana

REPORTAJE PÁGS. 8-9

integración compromiso gratitud corazón
solidaridad justicia constancia sensibilidad
Cáritas

Y además, en este número de NODI encontrarás...

CARTA DEL OBISPO PÁG. 3

Esta alegría nadie nos la quitará

SANTO PADRE FRANCISCO PÁG. 4

«¡Jesucristo ha resucitado!»

DOSSIER PÁG. 9

Jornada del Misionero Diocesano 2015

LAICOS PÁG. 13

¿Qué te mete en el libro de familia?

Cristo ha resucitado, ¡Verdaderamente ha resucitado!

Desde las páginas de NODI os desamos una feliz Pascua de Resurrección

Noticias Diocesanas **es una publicación de la Delegación de MCS del Obispado de Orihuela-Alicante** ◆**Diseño y Maquetación:** María Córdoba. ◆**Imprime:** Servicio de Impresión de Levante, S. A. ◆**Depósito legal:** A-578-1997.

Carta del Obispo

MONS. JESÚS MURGUI

Mensaje en la Pascua de Resurrección

Esta alegría, nadie nos la quitará

Para nosotros, los cristianos, la Resurrección del Señor no es un hecho del pasado, que queda sólo para el recuerdo. Llega hasta nosotros, a nuestro presente, y lo transforma.

»Viviréis, porque yo sigo viviendo« (Jn 14, 19), dice Jesús a sus discípulos, es decir, a nosotros. Vivimos y viviremos mediante la comunión existencial con Él, por estar unidos a Él, que es la Vida misma. Y ello por la fe y el Bautismo. En una unión maravillosa que revivimos en cada Eucaristía. La vida eterna, la inmortalidad dichosa, no la tenemos por nosotros mismos ni en nosotros mismos, sino por la unión con Aquel que es eterno, que es la Verdad y el Amor, Jesús, Dios mismo.

La Resurrección testifica que Él es. Que la muerte, el odio, la soledad, no han sido en Él la última palabra, no lo podían ser. Y, unidos a Él, por su gracia, tampoco lo serán en nosotros.

Así, las crisis, no tan sólo económicas y materiales, también en los demás aspectos, no son, no serán, la última palabra. La esperanza es indestructible, inagotable, porque conduce a la vida eterna, la vida en plenitud »desbordante«, que Jesús dijo que había venido a traernos.

Así es como nos lo recuerda el Papa Francisco: «La alegría del Evangelio llena el corazón y la vida entera de los que se encuentran con Jesús. Quienes se dejan salvar por Él son liberados del pecado, de la tristeza, del vacío interior, del aislamiento. Con Jesucristo siempre nace y renace la alegría» (*EG* 1).

Y si es así, como lo es, podemos experimentar la promesa de Jesús: »Nadie os quitará vuestra alegría« (Jn 16, 22), incluso después de haber pasado por la tristeza y las dificultades más oscuras, acompañándole a Él por el camino de la cruz, única vía de resurrección, de madurez real, de felicidad absoluta.

Por todo ello, en el gozo del Señor triunfante del pecado y de la muerte, de todo mal y de toda oscuridad, quiero desearos unos días santos de Pascua llenos de reconciliación y de vida, de dicha espiritual y de saber compartir la alegría familiar y comunitaria en las tradiciones tan nuestras como son las fiestas en este tiempo pascual, como el »*combregar d'impedits*«, S. Vicent, Santa Faz en su inmensa peregrinación, y tantas otras, todas entrañables, y que son el sentir de un pueblo, el nuestro, de hondas raíces cristianas que ha sabido celebrar la vida que nos viene del Resucitado, compartiendo y haciendo fiesta con incontenible alegría y hermandad.

Así pues: sed felices. Buena Pascua,

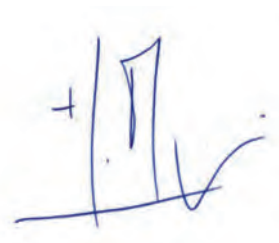

✠ Jesús Murgui Soriano
Obispo de Orihuela-Alicante

Santo padre francisco

¡Jesucristo ha resucitado! El amor ha derrotado al odio, la vida ha vencido a la muerte, la luz ha disipado la oscuridad

Jesucristo, por amor a nosotros, se despojó de su gloria divina

...se vació de sí mismo, asumió la forma de siervo y se humilló hasta la muerte

Por esto Dios lo ha exaltado y le ha hecho Señor del universo. Jesús es el Señor

Queridos hermanos y hermanas
¡Feliz Pascua!
¡Jesucristo ha resucitado!
El amor ha derrotado al odio, la vida ha vencido a la muerte, la luz ha disipado la oscuridad.
Jesucristo, por amor a nosotros, se despojó de su gloria divina; se vació de sí mismo, asumió la forma de siervo y se humilló hasta la muerte, y muerte de cruz. Por esto Dios lo ha exaltado y le ha hecho Señor del universo. Jesús es el Señor.
Con su muerte y resurrección, Jesús muestra a todos la vía de la vida y la felicidad: esta vía es la humildad, que comporta la humillación. Este es el camino que conduce a la gloria. Sólo quien se humilla puede ir hacia los «bienes de allá arriba», a Dios (cf. Col 3,1-4). El orgulloso mira «desde arriba hacia abajo», el humilde, «desde abajo hacia arriba».
La mañana de Pascua, Pedro y Juan, advertidos por las mujeres, corrieron al sepulcro y lo encontraron abierto y vacío. Entonces, se acercaron y se «inclinaron» para entrar en la tumba. Para entrar en el misterio hay que «inclinarse», abajarse. Sólo quien se abaja comprende la glorificación de Jesús y puede seguirlo en su camino. El mundo propone imponerse a toda costa, competir, hacerse valer... Pero los cristianos, por la gracia de Cristo muerto y resucitado, son los brotes de otra humanidad, en la cual tratamos de vivir al servicio de los demás, de no ser altivos, sino disponibles y respetuosos. Esto no es debilidad, sino auténtica fuerza. Quién lleva en sí el poder de Dios, de su amor y su justicia, no necesita usar violencia, sino que habla y actúa con la fuerza de la verdad, de la belleza y del amor.
Que a todos los hombres y mujeres de buena voluntad, llegue la voz consoladora y curativa del Señor Jesús: «Paz a vosotros» (Lc 24,36). «No temáis, he resucitado y siempre estaré con vosotros» (cf. Misal Romano, Antífona de entrada del día de Pascua).

INTENCIÓN GENERAL

Para que los gobernantes promuevan el cuidado de la creación y la justa distribución de los bienes y recursos naturales.

INTENCIÓN POR LA EVANGELIZACIÓN

Para que el Señor Resucitado llene de esperanza el corazón de quienes sufren el dolor y la enfermedad.

El día del Señor

«Recibid el Espíritu Santo»

12 de abril - DOMINGO DE LA DIVINA MISERICORDIA

Hch 4,32-35 *Los creyentes pensaban y sentían lo mismo.*
1Jn 5, 1-6 *El Espíritu es quien da testimonio.*
Jn 20, 19-31 «*La paz esté con vosotros*».

En los tres ciclos se proclama el Evangelio de San Juan 20,19-31 y por medio de él, podemos meditar en varios temas que nos hacen profundizar en la Pascua, que continuamos celebrando. «Al atardecer de aquel día, el primero de la Semana,» «A los ocho días, estaban otra vez dentro los discípulos». Esto, nos invita a dirigir nuestra atención al Domingo, día en que se hace presente el Resucitado. «Día en el que Cristo ha vencido la muerte.» Día de la Pascua semanal. De hecho se nos cuentan dos apariciones del Resucitado, una sin Tomás y otra con Tomás, el incrédulo, que en la segunda aparición tiene ocasión de profesar la fe, con una confesión muy acertada: «Señor mío y Dios mío». El saludo de Jesús trasmitiendo la paz llena de gozo a los discípulos. Hay una cosa muy significativa en esta aparición, en un encuentro, sí, con el Resucitado, pero es también una «misión»: «yo os envío» y una donación «recibid el Espíritu Santo». En el Evangelio de San Juan la efusión del Espíritu Santo se realiza el mismo día de Pascua, no lo hace como Lucas a los 50 días... Esta misión y esta donación tienen un contenido muy importante: «a quienes les perdonéis los pecados, les quedan perdonados y a los que se los retengáis les quedan retenidos». Este es el motivo por el que este domingo se llama de la Divina Misericordia... La Comunidad cristiana, siguiendo el mandato del Señor, desde siempre se ha reunido cada Domingo: «el primer día de la Semana» para celebrar el memorial de la Pascua del Señor. A la Iglesia se le podrá acusar de no habar sido fiel en algunos momentos de la Historia, pero de lo que nunca se le podrá acusar es de no haber cumplido el mandato que le hizo su Señor en el momento de su despedida: «Haced esto en memoria MÍA». Y este evangelio nos quiere trasmitir una catequesis del Domingo cristiano: «el día primero de la semana» «A los ocho días» o sea, lo cual apunta a nuestra marcha constante, semana tras semana hacia la plenitud de los tiempos.

«Tenía que cumplirse todo lo que está escrito»

19 de abril - DOMINGO III DE PASCUA

Hch 3, 13-15.17-19 *Dios lo resucitó de entre los muertos y somos testigos.*
1Jn 2, 1-5a *Él es víctima de propiciación por nuestros pecados.*
Lc 24, 35-48 «*Mirad mis manos y mis pies: soy yo mismo*».

Continúa la Pascua, y continuamos reafirmando nuestra fe, en la presencia viva y operante de Jesús Resucitado y hoy lo hacemos de la mano de San Lucas 24,35-48.

Es la primera aparición del Resucitado a sus discípulos, y se nos muestra la reacción que tuvieron: miedo, incredulidad: «Llenos de miedo por la sorpresa, creían ver un fantasma». Jesús les muestra las llagas y les pide de comer, le ofrecen comida y Él come delante de ellos: no es un fantasma, es Jesús, porque un fantasma no come. Y luego como a los discípulos de Emaús, les hace una catequesis, les abre el entendimiento para comprender las Escrituras: lo que había anunciado Moisés, los profetas y los salmos se estaba cumpliendo en plenitud. Pero ellos estaban tristes y desilusionados, recluidos «por miedo a los judíos», llenos de dudas y de miedos. En algunos momentos de la vida, experimentamos dudas, desilusiones, temores, desengaños… y podemos recibir de Jesús la misma queja que recibieron los discípulos: ¿Por qué os alarmáis?, ¿Por qué surgen dudas en vuestro interior?. Debemos sentir dentro de nosotros la alegría de la Pascua, pero, a lo mejor, en vez de eso, vemos fantasmas y nos dejamos asaltar por la duda y la desilusión. Es verdad que nosotros no pretendemos ver a Jesús en persona, pero tenemos fe en su presencia real. En la Pascua no celebramos algo pasado, Cristo sigue vivo y esta con nosotros hasta el fin del mundo, aunque no lo veamos, pero lo sentimos. En la Eucaristía se nos aparece como Pan de Vida. Por difíciles que sean los tiempos, en la Pascua tenemos que dejarnos contagiar de la Vida del Resucitado e imitar el ejemplo de aquellas comunidades cristianas que vivieron al calor del Resucitado y nos lo trasmitieron. Los discípulos se llenaron de alegría la ver al Señor, ojala nosotros después de vivir la Pascua podamos decir lo mismo.

Antonio Pamies

Centenario del S. D. Diego Hernández González

Los sufrimientos por amor a Dios y la Iglesia II

Tras su recuperación el Obispo decide dejarle sólo con la dirección espiritual del Seminario de Orihuela. La aceptación de esta situación le va a ubicar en una vida más escondida. En sintonía con el «grano de trigo» evangélico que muere para ser fecundo, vive en donación de sí **«a los sacerdotes, a quienes es preciso ayudar actuando o padeciendo, con palabras o con sólo oraciones mientras nos quede un suspiro de vida»**, bien sabe que la santidad de un miembro en la Iglesia repercute en toda ella. En el primer aniversario de su infarto, el SD nutrido con la Palabra de Dios, renueva en una carta su objetivo fundamental en la vida: gastarla toda en la gloria de Dios. **«Después de mi enfermedad, con las luces que me ha dado el Señor sobre la vanidad del mundo, de la vida, del apostolado, de las obras de celo, de todo lo que no es Él solo y vivir de Él y para Él, mi vida ha de cambiar por completo»**.

reportaje

Cáritas Diocesana de Orihuela-Alicante cumple 50 años en nuestra Diócesis acogiendo y acompañando a las personas en situación de pobreza y exclusión

Cáritas Diocesana Orihuela-Alicante
Calle Águila, 33-3º
03006 Alicante

El Recorrido de Cáritas estos 50 años, adquiere un balance extraordinario cuando analizamos en profundidad el valor humano de la entidad, tantas personas que a lo largo de todos estos años, se han dado a sí mismas y han dado su tiempo, esfuerzo, trabajo, fe y amor, a las personas que se encontraban viviendo una situación de gran sufrimiento como es encontrarse en la pobreza y la exclusión.

HISTORIA DE CÁRITAS. La iglesia, ejerce la caridad desde sus orígenes. A consecuencia en los años 40 de los efectos de la guerra que todavía eran muy recientes y, mientras el tejido económico y social de los países devastados se restauraba, había mucha hambre y miseria entre la población. Para paliar los estragos de esta situación, la Iglesia dio un paso al frente, dispuesta a ayudar a las personas en esta situación. En la Diócesis de Orihuela esta acción se materializó a través de la instauración, dentro de Acción Católica, de una filial llamada Secretariado Diocesano de la Caridad, cuya misión, como su nombre indica, era la de, mediante la promoción de acciones caritativas y la organización de las parroquias en este sentido, ayudar a paliar los problemas y la pobreza de la sociedad en la Diócesis. Entre 1954 y 1955 es transformada en una institución autónoma (aún dentro de Acción Católica).

A finales de la década de los 50, adquiere una gran fuerza, que le permite poner en marcha ambiciosos proyectos de caridad. Es la época de las famosas tómbolas organizadas por la institución, en las cuales, mediante sorteos, se obtienen fondos para poder construir después viviendas para personas y familias sin hogar. En estos momentos, El Secretariado Diocesano de la Caridad, transforma su acción, y no solo se preocupa por paliar los problemas del hambre y otras necesidades básicas derivadas de aquella realidad, sino que busca aquellas zonas de las poblaciones donde existen focos de pobreza y se involucra en la búsqueda de una vida mejor para sus habitantes. Es la década de la construcción de Casalarga y su guardería, de la guardería de la Florida, de las llamadas Casitas de Papel en el barrio Tómbola, las 100 viviendas construidas en la calle Virgen del Puig, en Alicante, o las 20 de Torrevieja y las 24 de San Vicente del Raspeig.

El crecimiento de la entidad en tamaño, importancia y capacidad de trabajo, llevó a que el obispo D. Pablo Barrachina planteara que

la que sería Cáritas Diocesana de Orihuela-Alicante requería, para cumplir adecuadamente con sus objetivos y proyectos, de una personalidad jurídica propia e independiente; por tanto, **el 25 de abril de 1965** Cáritas Diocesana quedaba ya completamente independizada de Acción Católica y comenzaba su camino en solitario con identidad jurídica propia.

En los años 80 y 90, los esfuerzos de Cáritas Diocesana para implantar Cáritas en todas las parroquias posibles funcionaron, y, Cáritas Diocesana fue descentralizándose para con el paso de los años y el duro trabajo, se consiguiera ir extendiendo la organización a todas las poblaciones de la Diócesis y empezar a trabajar la Caridad y la acción social de una forma organizada en toda la red de Cáritas.

De los años 2000 en adelante, Cáritas Diocesana empezó a dedicar muchos de sus esfuerzos en educar, formar y coordinar al voluntariado de las Cáritas Parroquiales y proyectos diocesanos para que, cada persona voluntaria en su pequeño ámbito de actuación, pueda ofrecer una relación de ayuda, acogida y acompañamiento a las personas con la mayor calidad posible, y trabaje sintiéndose parte de Cáritas Diocesana y según unas directrices y un método común de trabajo el «Modelo de Acción Social», un modelo de trabajo para toda Cáritas Española que nos revela cómo debe ser nuestra acción social e intervención con las personas más excluidas.

Esta formación, junto a un análisis de la realidad continuo, ha ido transformando las acciones de caridad, lo que ha dado paso a un seguimiento, apoyo y acompañamiento personal y/o familiar más allá de una ayuda puntual y asistencial, y con ello, al diseño y puesta en marcha de proyectos de promoción social para las personas. La experiencia de todos estos años nos ha indicado que una acción social basada sólo en el asistencialismo no ayuda a las personas sino que las hace dependientes, las empobrece, con lo que no las estamos promocionando y acompañando para la mejora de sus vidas sino que las evocamos al fracaso. Por esta razón, Cáritas va evolucionando en su acción y va incorporando y realizando nuevos métodos, formación, modelos de trabajo y proyectos en la línea de la promoción de las personas y el acompañamiento en sus procesos.

De esta forma, Cáritas comienza a reforzar sus programas y proyectos de promoción personal, la acogida, la escucha y la cercanía a las personas, comprendiendo que la pobreza y la exclusión son un proceso largo de ser superado, lo que lleva a entender la caridad y trabajarla de una forma más específica, mediante acciones integrales de intervención con las personas en todos los ámbitos y dimensiones, como un camino para conseguir que las personas accedan y ejerzan sus derechos a un empleo, a una vivienda, a la salud porque sólo así podrán disponer del desarrollo humano y bienestar dignos que les corresponden como personas.

TRANSFORMACIÓN SOCIAL Y EVOLUCIÓN. Desde las Cáritas parroquiales, los programas de acción social de Cáritas Diocesana (programas de empleo, vivienda, formación y voluntariado, animación y coordinación de territorios/vicarias, cooperación internacional, comunicación cristiana de bienes, comunicación y sensibilización…), los proyectos (centros residenciales para personas y familias sin hogar y personas con VIH gestionando el único recurso de este tipo en la comunidad, grupos de autoayuda, equipo de calle nocturnos en atención a personas sin hogar, orientación laboral, huertos urbanos, proyectos textiles, atención jurídica, psicológica y sanitaria, proyectos de ocio y tiempo libre, de apoyo escolar, de acogida e intervención familiar, de comercio justo, campañas de sensibilización etc.), la denuncia profética, la sensibilización en valores a la sociedad, el apoyo y reconocimiento de cantidad de organizaciones, empresas y organismos… continuamos trabajando por la justicia social.

Desde 2008 en adelante, con la nueva realidad derivada de la crisis económica, Cáritas ha puesto más énfasis en un trabajo coordinado, de análisis de la realidad social, de promoción de los derechos, de calidad en su acción, de denuncia social mediante el informe FOESSA, de sensibilización a la comunidad y a la sociedad, de comunicación cristiana de bienes, de valores humanos y cívicos… pero sobre todo, de cercanía y corazón a las personas.

La evolución de Cáritas es muy notable cuando fijamos la mirada en la calidad de los proyectos que se han ido desarrollando. Esta transformación y logros proviene de un cambio y mejora en la intervención y la acción social con las personas. Una apuesta firme por el modelo de acción social, por trabajar de manera integral con las personas, dejando atrás las etiquetas en el lenguaje -«son pobres»- para dar paso a un nuevo lenguaje -«son personas en situación de pobreza»- y cambio de mentalidad y forma de trabajo, menos asistencial y más promocional, más individualizada y centrada en la persona, en sus capacidades y potencialidades para mejorar su situación y vida, y trabajando con ellas desde los derechos como partida fundamental.

Esta renovación social que Cáritas va aportando a la sociedad, es sin

duda, producto de las personas que trabajan en Cáritas, personal voluntario y trabajadores entregados a su labor y a las personas. En fin, 50 años de andadura desde los valores y humanidad, transformando la sociedad en un lugar con un poco más de igualdad, de paz, de esperanza, de justicia y dando un poco de Dios a las personas.

EL VALOR PRINCIPAL DE CÁRITAS. El mayor valor de Cáritas son los recursos humanos. El éxito de su labor es gracias a las personas voluntarias y trabajadoras que con tesón, vocación, formación y gran corazón y coraje defienden mediante su ocupación la justicia social y los derechos humanos cada día. Se acercan al sufrimiento de una manera valiente y esperanzadora y alientan la vida de las personas en la realidad más cruda e invisible. Son el consuelo y amparo para el dolor, y el motor y fuerza para el cambio. Sois la vida y el ejemplo de Cáritas.

Cáritas son las personas y las personas son Cáritas. Así es, con las personas como valor primordial y esencial con lo que Cáritas transforma la realidad más complicada y difícil en esta diócesis y mediante los valores de unidad, fraternidad, gratuidad, vocación, humanidad y amor.

MISIÓN, VISIÓN Y RETOS. *Cáritas como el organismo oficial de la Iglesia que anima y coordina la acción social de una forma organizada anunciando el evangelio,* quiere realizar el mandato del Señor cuando nos requiere: «Amaos los unos a los otros». Desde la fe en un Dios que ama profundamente al ser humano, Cáritas quiere ser un signo de esperanza para todas aquellas personas que están sufriendo en sus vidas cualquier tipo de pobreza.

La persona es el centro de nuestra acción. Defendemos su dignidad, reconocemos sus capacidades, impulsamos sus potencialidades y promovemos su integración y desarrollo. Trabajamos por la justicia y la transformación de las estructuras injustas como exigencia del reconocimiento de la dignidad de la persona y de sus derechos. La solidaridad, característica de nuestro sentimiento de unión a los que sufren y nuestra convicción de igualdad y justicia.

Nuestra tarea se realiza desde la gratuidad, simplemente por el amor a la persona que sufre, y sin esperar nada a cambio y compartimos una cultura institucional transparente basada en la ética y en la apertura de la información hacia todas las personas interesadas en nuestra labor.

Desde Cáritas se trabaja poniendo en el centro de nuestra actividad a la persona y convirtiendo a esta en protagonista de su propio proceso. Cuatro tareas podríamos decir que son importantes en este camino:
1. La Acogida: La persona constituye un todo integral, con necesidades que deben ser igualmente satisfechas, desde la escucha activa, el acompañamiento y la aceptación incondicional. Nuestra modelo apuesta por el acompañamiento a los procesos de crecimiento de las personas, trabajando desde las capacidades y potencialidades de la persona. 2. La Atención primaria como el encuentro más inmediato de Cáritas con las necesidades y problemas más elementales de las personas en situación de pobreza y/o exclusión social. Es el inicio del proceso de acompañamiento. 3. El Acompañamiento: acompañar es creer en la persona y apostar por ella. Se acompaña a la persona en el proceso de promoción personal y social, en los tres ámbitos del desarrollo humano integral: las necesidades, el sentido y la participación activa y responsable. 4. La Transformación social: Caritas como la red de ayuda más extensa y cercana de apoyo a las personas en situaciones de exclusión y vulnerabilidad, mediante la cercanía, la reivindicación de su dignidad, de sus derechos, su compromiso, solidaridad y su acción social, es plena transformadora de la sociedad, acompañando personas, animando comunidades, y haciendo anuncio y denuncia profética cuando ésta sea necesaria.

En este sentido, nuestros retos y horizontes están en el trabajo continuo por ayudar a cambiar un sistema social injusto que crea y mantiene la desigualdad, la exclusión y la pobreza. De esta manera, Cáritas seguirá apostando por desarrollar proyectos promocionales e integrales e ir cambiando, mejorando y perfeccionando su propia estructura para poder trabajar con una mayor intensidad desde los derechos sociales como punto de partida esencial para la mejora de las vidas de las personas y su inclusión social. Así el mayor reto es la evolución continua.

ACTOS CELEBRACIÓN 50 ANIVERSARIO

El objetivo de Cáritas para celebrar sus 50 años de andadura, es agradecer desde lo más profundo a las personas que han hecho real la labor de Cáritas estos 50 años. Personal voluntario, trabajadores, antiguos directivos, obispos, párrocos, colaboradores, socios, donantes, empresas y organismos públicos y privados que han apoyado nuestra labor y a la sociedad en general por la estima y reconocimiento. Queremos celebrar todo lo conseguido estos años en pro de la dignidad de las personas y su desarrollo humano, a través de variados actos a lo largo de todo el año.

Los próximos actos son los actos centrales del año conmemorativo de los 50 años de Cáritas Diocesana, y son los siguientes:

- El día 21 de abril, proyección del documental «Gurba», sobre los campamentos de refugiados saharauis, por el motivo de «Cáritas y la cooperación internacional».
- El día 22 de abril, conferencia del Secretario General de Cáritas Española D. Sebastián Mora.
- El día 23 de abril, la conferencia «Una nueva visión de la economía desde la perspectiva de la doctrina social de la Iglesia», impartida por el catedrático D. Santiago García Echevarría, de la Universidad de Alcalá de Henares;
- El día 24 de abril, Vía Lucis por la Zona Norte de Alicante.
- El día 25 de abril, Misa en la Concatedral de San Nicolás por los 50 años, presidida por D. Jesús Murgui a las 20h.

Todas las actividades, exceptuando la Eucaristía y el Vía Lucis, están previstas en el Club Información de Alicante a las 19:00h.

Como homenaje a la labor de Cáritas, se encuentra de forma itinerante la *Exposición «50 años contigo. Imágenes de un compromiso»* que se podrá ir visionando a lo largo del año por todas las vicarias. Concretamente en Alicante podrá visitarse del 12 de abril al 3 de mayo en el Palacio de la música de las Cigarreras.

En «Imágenes de un Compromiso», Cáritas quiere exponer su trayectoria, su misión, su labor y su entrega, mediante un conjunto de fotografías y documentos que hablan de contextos y realidades determinadas a lo largo de 50 años. De esta forma, se concreta la evolución, servicio y amor, que durante este largo recorrido este organismo ha entregado a las personas. La unión de este material audiovisual, documental y fotográfico, puede apreciarse como un conjunto de acciones que representan el verdadero alcance de la entidad, su coherencia histórica y la importancia de las personas; voluntariado, trabajadores, colaboradores y socios, como principales y esenciales cimientos renovadores de la realidad de pobreza y exclusión.

AGRADECIMIENTOS. Es tiempo de dar gracias, de seguir dando cercanía y comprensión, de continuar aprendiendo a ser mejores y hacerlo mejor, de vivir en comunión y compartiendo, de ofrecer visión y misión al mundo.
Desde Cáritas, queremos agradecer a todas las personas que formáis parte de nuestra organización. Admiramos como enfrentáis el día a día desde la cara y cruz de la pobreza y nos fascina ver lo maravilloso que conseguís cuando acogéis a las personas y les dais lo mejor de vosotros y vosotras.
Porque sois el ejemplo de una vivencia de fe y amor y sois la esencia del notable reconocimiento social de Cáritas en toda la diócesis, Gracias.

Jornada del Misionero Diocesano 2015

Domingo 19 de abril

Nuestros misioneros anuncian la alegria del evangelio

El domingo III de Pascua celebraremos la jornada del Misionero Diocesano. El lema para la campaña de este año es «**NUESTROS MISIONEROS ANUNCIAN LA ALEGRIA DEL EVANGELIO».**

La Iglesia Diocesana quiere tener un recuerdo especial para sus misioneros diocesanos. Ellos se deben sentir enviados, acompañados y respaldados por toda la comunidad de Orihuela-Alicante.

Con ellos, recordamos también a sus familiares, pues ven que sus hijos y hermanos no se van a otras tierras más que para buscar la gloria de Dios anunciando con alegría y entrega el amor de Dios a toda la humanidad.
Nuestra Diócesis comparte la fe y el amor con otros hermanos que también tienen necesidad de salvación, y comparte sus sacerdotes y laicos para que el testimonio de caridad fraterna sea más expresivo.

Le vamos a ayudar también con la colecta que en ese domingo se realizará en las parroquias, para sufragar los proyectos que cada año nos presenta «MISIÓN Y PROMOCIÓN», la Fundación diocesana que se encarga de recoger las peticiones y distribuir lo recaudado.

Con el deseo de una buena Pascua,

José Luis Úbeda Sierras
Vicario General

Comisión Diocesana para los Bienes Culturales

COMISIÓN DIOCESANA *para los* BIENES CULTURALES

«Philippe de Champaigne: El Apóstol San Felipe» ya en el Museo Diocesano de Arte Sacro

El Museo Diocesano de Arte Sacro acoge hasta julio la exposición temporal ***«Philippe de Champaigne. El Apóstol San Felipe»*** que gira alrededor de ***«San Felipe»***, la obra cedida por primera vez a España por parte del Museo del Louvre, del francés Philippe de Champaigne, pintor del rey Luis XIII y del Cardenal Richelieu. Tanto la obra, como su autor, son de reconocido prestigio y alta calidad significando esta una oportunidad única para los amantes del arte. Comprende diversos paneles explicativos como medio para mostrar las relaciones artísticas entre la pintura de la corte real española y la francesa en su temática religiosa. La llegada de esta obra directamente desde París es por tanto un acontecimiento histórico de gran relevancia para el mundo de la cultura y del arte en España.

«La Tentación de Santo Tomás de Aquino», en París

Por su parte ya ha sido inaugurada en el Grand Palais de París la gran exposición 'Velázquez', de la que forma parte el cuadro del Museo de Arte Sacro de la Diócesis de Orihuela-Alicante, ***«La Tentación de Santo Tomás de Aquino»***. Hasta allí se desplazó el obispo diocesano, D. Jesús Murgui, que, junto al Vicario General, D. José Luis Úbeda, pudo visitar y asistir a la apertura de este gran montaje en torno a la figura de Velázquez.

Encuentro de Familias con nuestro Obispo

Elche, domingo 26 de abril de 2015

Familia, proyecto de Dios

Secretariado de FAMILIA Y VIDA

Estimadas familias, el próximo domingo, día 26 de abril, celebraremos el XV Encuentro Diocesano de Familias con Nuestro Obispo. Este año lo vamos a llevar a cabo en Elx, en el Colegio de Jesuitinas y en la Basílica de Santa María. Este encuentro está enmarcado en la línea de trabajo que está llevando la diócesis en este año de discernimiento, para que juntos, delante del Señor, descubramos los caminos que hay que trazar en la pastoral diocesana. Además, nos unimos a la reflexión que el papa Francisco plantea a la Iglesia universal. Estamos en un periodo único en la historia de la Iglesia en la que un Papa convoca dos sínodos, con un espacio de un año de uno a otro, para el análisis, reflexión y propuestas para responder a la necesidad de la familia actual. Lo estamos preparando con mucha ilusión, pues sabemos que hoy más que nunca la familia es un reclamo para el bien de nuestra sociedad y también para la Iglesia. Todos afirmamos la importancia de la familia y su necesidad para la transmisión de la fe, pero a veces, no tenemos muy claro la manera de llevar a cabo esta pastoral en la familia y con la familia. Al hablar de la familia, partimos de la riqueza del matrimonio, como roca donde se fundamenta la estabilidad de la familia y de cada uno de sus miembros, y además, vivido desde Cristo es fuente segura de felicidad. Para hablarnos e introducirnos en la reflexión, hemos invitado a Alfonso Basallo, doctor en periodismo y a su esposa, Teresa Díez, licenciada en Filosofía, y autores del libro «Pijama para dos», para que nos ayuden a descubrir la riqueza del matrimonio cristiano, y así poderlo presentar como vocación, riqueza y fuente de felicidad. Ellos serán los que nos preparen para trabajar los talleres que llevaremos a cabo tras la ponencia. Este encuentro queremos que no solamente tenga su parte festiva y de convivencia, sino que vamos a sentarnos a pensar juntos, para proponer a nuestra Iglesia de Orihuela-Alicante caminos y medios para la evangelización de la familia, y para el proyecto futuro de la pastoral familiar diocesana. Desde el Secretariado agradecemos a Elche, a su vicario, a sus sacerdotes, y a todos los matrimonios implicados, la disposición a trabajar y preparar este encuentro, así como a la parroquia de Santa María y al colegio de Jesuitinas, por la acogida y la predisposición para celebrar la «familia como proyecto de Dios». No vengáis solos, invitad a amigos, a familias, a niños, jóvenes, novios, abuelos, padres… es un encuentro para toda la familia, y para todos habrá actividades. No tengas miedo de proponerlo a aquellos que no están muy implicados en la Iglesia, pues también a ellos nos dirigimos. Es el Señor el que quiere abrir caminos en nuestra Iglesia Diocesana, y lo quiere hacer con todos nosotros. Os esperamos. Gracias por vuestra colaboración y participación.

"EL MATRIMONIO NO ES MISIÓN IMPOSIBLE"

ALFONSO BASALLO, doctor en periodismo y TERESA DÍEZ, licenciada en filosofía
(Autores del libro "PIJAMA PARA DOS")

Diócesis de Orihuela-Alicante

PROGRAMA

10:30 h. Acogida en el Colegio Santa María (Jesuitinas) de Elche.
11:00 h. Adoración Eucarística.
11:30 h. Conferencia: "El matrimonio no es misión imposible".
12:30 h. Talleres de discernimiento (P.D.P.).
14:00 h. Comida para compartir (bar para bebidas y café).
16:00 h. Marcha festiva a la Basílica de Santa María.
16:30 h. Eucaristía presidida por el Sr. Obispo.
18:00 h. Fin de la Jornada.
(Los niños tendrán actividades con monitores durante toda la mañana)

SANTA MARÍA 750 AÑOS ENTRE NOSOTROS

INFORMACIÓN: Teléfono 965204822 (ext. 5. Andrés) · **www.diocesisoa.org** · **www.familiayvidaoa.org**

Entrevista a
Alfonso Basallo y Teresa Díez

Alfonso y Teresa son los autores del libro *Un pijama para dos*

1 El matrimonio como «el estado natural del hombre», ¿nos podéis explicar un poco este concepto?

El hombre y la mujer fueron creados expresamente para casarse: «Varón y mujer los creó». Adán fue creado para Eva y Eva para Adán. Como dice Julián Marías el hombre está referido a la mujer y viceversa, igual que la mano izquierda está referida a la derecha, de suerte que sería absurdo un mundo de manos izquierdas solas o de manos derechas solas. Esa es la vocación original y originaria del ser humano. Ha nacido para amar y ser amado y el ámbito natural y habitual para expresar ese amor es el matrimonio. El matrimonio es la cuna de la Humanidad, la prueba es que si después de lo mucho que ha llovido desde Adán y Eva sigue habiendo humanidad es porque el matrimonio funciona. La especie humana echa pestes del matrimonio pero reincide ¿por qué será?

2 Habláis en vuestro libro de la tentación del «carpe diem» (vive el momento), ¿a qué os referís?

Partamos de una base: la serpiente ha nacido para perder. Desde el año 33 de nuestra Era no tiene nada que hacer. El mal no tiene la última palabra, ya no. Y como la serpiente no tiene nada que hacer frente a cada matrimonio (unidad de tres: Dios, hombre, mujer) recurre al engaño (por eso es el padre de la mentira), para conseguir que hombre y mujer olviden su origen y piquen el anzuelo. El carpe diem es lo que te hace olvidar el origen y el destino del hombre para que se centre en el placer inmediato, la satisfacción inmediata. Una trampa en la que caen muchos humanos de esta época, marcada por el hedonismo, el racionalismo –que nunca ve más allá de sus narices- y el cortoplacismo.

3 «Más sofá y menos cama» es uno de vuestros consejos, ¿no suena eso a desvalorizar la relación sexual?

Lo que decimos es que muchos problemas de cama se arreglan en el sofá, es decir hablando. La relación hablada y la corporal son vasos comunicantes. Con las relaciones sexuales expresas mediante el lenguaje corporal lo que es inefable, lo que ya no se puede decir con palabras. Pero para que haya unidad carnal tiene que haber sintonía de almas, afectiva, psicológica. Por eso no se puede separar la cama del sofá. Si un matrimonio no habla, terminará por dejar de abrazarse en la cama.

4 ¿Por qué decís que el matrimonio es una «maquina de producir felicidad»?

La idea no es nuestra sino de Quien diseñó «una-sola-carne». El matrimonio nos saca de nuestro ego, criatura caprichosa y voraz que tiende a engullirnos, de nuestra soberbia. Saliendo de ti mismo para entregarte a tu esposa/esposo te realizas como persona, te enriqueces, tu vida se dilata. Pero para ello es preciso que te entregues, que te des gratis et amore (nunca mejor dicho). Ella es para ti un regalo y tu lo eres para ella, y ante el regalo solo cabe una actitud: el agradecimiento.

Además al formar una familia, la familia te libra de los peligros de la riqueza material y del utilitarismo. La familia es un oasis en la selva despiadada del mercado, en la que eres valorado por tus logros o tus éxitos y no por lo que eres.

Vida Consagrada

Congregación de san José de Cluny (I)

Aquí, en Alicante, tenemos un Colegio en Novelda con alumnos desde Educación Infantil hasta Secundaria, que tiene como objetivo esencial la Evangelización de niños, jóvenes y familias

Las Hermanas de San José de Cluny somos una Congregación Religiosa Misionera de Derecho Pontificio. En 1886 la Santa Sede aprueba nuestras Constituciones para un período de 10 años pero el 18 de agosto de 1899 la aprobación es ya definitiva.

Nuestra espiritualidad bebe de una adhesión fuerte a la **VOLUNTAD DE DIOS** y de ahí arranca nuestra misión: salvar a todos los hombres, manifestarles el amor del Padre. Esa adhesión a la Voluntad de Dios es tan fuerte que de los tres votos, el de **obediencia** se nombra el primero, pues está inspirado directamente en la búsqueda de la Voluntad de Dios y nos mantiene en un estado de disponibilidad para la misión.

Por otro lado, la **oración**, la **vida comunitaria** y **la misión** son los tres ejes sobre los que se apoya nuestra vida. Así, nuestra «acción» está penetrada de «contemplación» y nuestra contemplación nos conduce a la acción. Del mismo modo, vivimos en comunidad fraterna totalmente orientada a la misión, que no es otra que la evangelización y educación en la fe, a través de la enseñanza y de actividades sanitarias y sociales. Día tras día la comunidad apoya, refuerza y mantiene la misión que tiene encomendada, pero ya es en sí misma un testimonio de unidad y caridad.

Al ser una congragación Misionera estamos extendidas por los cinco continentes. Aquí, en Alicante, tenemos un Colegio en Novelda con alumnos desde Educación Infantil hasta Secundaria, que tiene como objetivo esencial la Evangelización de niños, jóvenes y familias.
Actualmente la Comunidad Religiosa está formada por siete hermanas. Y estos son algunos rasgos del carisma especial de nuestra fundadora, una gran apasionada por Cristo y por la misión que le confió en la Iglesia.

V Centenario Santa Teresa de Jesús

Monasterios para ganar el **jubileo** en nuestra Diócesis en el **Año de Santa Teresa:**

1 Monasterio del Sagrado Corazón

Monjas Carmelitas Descalzas
Altea.. Teléfono- 966882386

Horario de Misas:
De lunes a viernes: 7´25h
Sábados: 7´30h.
Domingos: 11h
El día 15 de cada mes.
Se celebra el día del Carmelo.

2 Monasterio del Espíritu Santo

Monjas Carmelitas Descalzas
Elche. Teléfono 966678771

Horario de Misas:
De lunes a sábado: 8´30h
Domingos: 10h.
Para grupos contactar con el monasterio por teléfono.

Alicante: 101.0 fm Benidorm: 101.0 fm / Elche: 91.5 fm / Villena: 102.8 fm

- **JUEVES 16 abril 2015. Retransmisión del Santo Rosario. 09:25 h. Desde Casa Enferma Pilar Oliveras, de la parroquia Inmaculada de El Pla de Alicante. Conduce:** José Vicente García, Pastoral de la Salud.
- **JUEVES 23 abril 2015. Retransmisión del Santo Rosario. 19:00 h. Desde la parroquia La Visitación de Alicante. Conduce:** Rvdo Rafael López Pastor.

RADIO MARIA

***Además, no te pierdas toda la actualidad de nuestra Diócesis en el programa «Revista Diocesana» Todos los sábados a partir de las 13:30 horas.**

¿Qué te mete en el libro de familia?

•• Comisión Diocesana para el Diálogo Fe y Cultura ••

¿Qué mejor para provocar el diálogo que alrededor de una mesa?
Con dos **mesas de Diálogo** bajo el título ***El ámbito de lo familiar: razones de la diversidad*** que organizó la Comisión Diocesana para el Diálogo Fe y Cultura.

El jueves, 5 de febrero en la Sede de la Universidad de Alicante en Villena y 19 de febrero en la Sede de la Universidad de Alicante. Para descubrir el denominador común, lo que nos iguala y nos hace parecidos, la esencia, de distintos tipos de familia y situaciones familiares. Más allá de las diferencias, de las creencias y convicciones profundas, de las motivaciones, de las circunstancias, quisimos profundizar en la vivencia de todas las familias, en sus objetivos, en sus proyectos. Se generaron una lluvia de ideas desde distintas disciplinas y enfoques del tema: la Psicología, la Filosofía y Ciencias de la Educación. La familia a lo largo de la historia. Fundamento evolutivo, social, antropológico, cultural, la Sociología, la perspectiva de la fe, los planteamientos de la Iglesia. Desde la legalidad. Qué se entiende por familia desde el Derecho y las leyes nacionales e internacionales. ¿Qué trata de proteger la ley?

La segunda propuesta de Mesa**. LA FAMILIA, ¿BIEN, GRACIAS?** Jueves, 5 de marzo, en la sede de Calle S. Fernando, 40, Alicante**.** Se habló que hay multitud de situaciones y actitudes que hieren y enferman a las familias. Si en la otra mesa podríamos descubrir que la mayoría de familias tienen un objetivo común o parecido y que funciona como un deseo o un ideal a conseguir en cada vida humana, en ésta queremos hablar de distintos enfoques en la rehabilitación, cuidado y tratamientos paliativos que se utilizan actualmente para ayudarla a restañar sus heridas.

Y hubo diferentes propuestas y planteamientos desde la Psicología de Gabinete escolar, el ámbito educativo, la Terapia Familiar o la Consultoría, consultas más habituales y objetivos que se persiguen., las instituciones de protección de menores: problemas más importantes y posibles soluciones desde esta perspectiva ¿Qué aporta la familia al desarrollo personal?

Como resultado de las distintas intervenciones salieron distintas propuestas para seguir dialogando sobre la familia y la puerta abierta a otros temas que próximamente se plantearán.

HABLANDO SE ENTIENDE LA GENTE. Quedas invitado a seguir dialogando...

Liturgia

Sugerencias para vivir la Eucaristía

De la homilía de Melitón de Sardes sobre la Pascua

●●●

Éste es el que nos sacó de la servidumbre a la **libertad**, de las tinieblas a la **luz**, de la muerte a la **vida**, de las tinieblas al **recinto eterno**, e hizo de nosotros un **sacerdocio nuevo** y un **pueblo elegido y eterno**. Él es la **Pascua nuestra salvación**

●●●

Oíjaos bien, queridos hermanos: el misterio de Pascua es a la vez nuevo y antiguo, eterno y pasajero, corruptible e incorruptible, mortal e inmortal.

Antiguo según la ley, pero nuevo según la Palabra encarnada. Pasajero en su figura, pero eterno por la gracia. Corruptible por el sacrificio del cordero, pero incorruptible por la vida del Señor. Mortal por su sepultura en la tierra, pero inmortal por su resurrección de entre los muertos.

La ley es antigua, pero la Palabra es nueva. La figura es pasajera, pero la gracia eterna. Corruptible el cordero, pascual pero incorruptible el Señor, el cual, inmolado como cordero, resucitó como Dios. Porque él fue como cordero llevado al matadero, y sin embargo no era un cordero; y como oveja enmudecía, y sin embargo no era una oveja: en efecto, ha pasado la figura y ha llegado la realidad: en lugar de un cordero tenemos a Dios, en lugar de una oveja tenemos un hombre, y en el hombre, Cristo, que lo contiene todo.

El sacrificio del cordero, el rito de la Pascua y la letra de la ley tenían por objetivo final a Cristo Jesús, por quien todo acontecía en la ley antigua y, con razón aún mayor, en la nueva economía.

La ley se convirtió en la Palabra y de antigua se ha hecho nueva (ambas salieron de Sión y de Jerusalén). El mandamiento se transformó en gracia y la figura en realidad; el cordero vino a ser el Hijo; la oveja, hombre y el hombre, Dios.

El Señor, siendo Dios, se revistió de la naturaleza de hombre: sufrió por el que sufría, fue encarcelado en bien del que estaba cautivo, juzgado en lugar del culpable, sepultado por el que yacía en el sepulcro. Y, resucitando de entre los muertos, exclamó con voz potente: ¿Quién tiene algo contra mí? ¡Que se me acerque!. Yo soy quien he librado al condenado, yo quien he vivificado al muerto, yo quien hice salir de la tumba al que ya estaba sepultado. ¿Quién peleará contra mí? Yo soy —dice Cristo— el que venció la muerte, encadenó al enemigo, pisoteó el infierno, maniató al fuerte, llevó al hombre hasta lo más alto de los cielos; yo, en efecto, que soy Cristo.

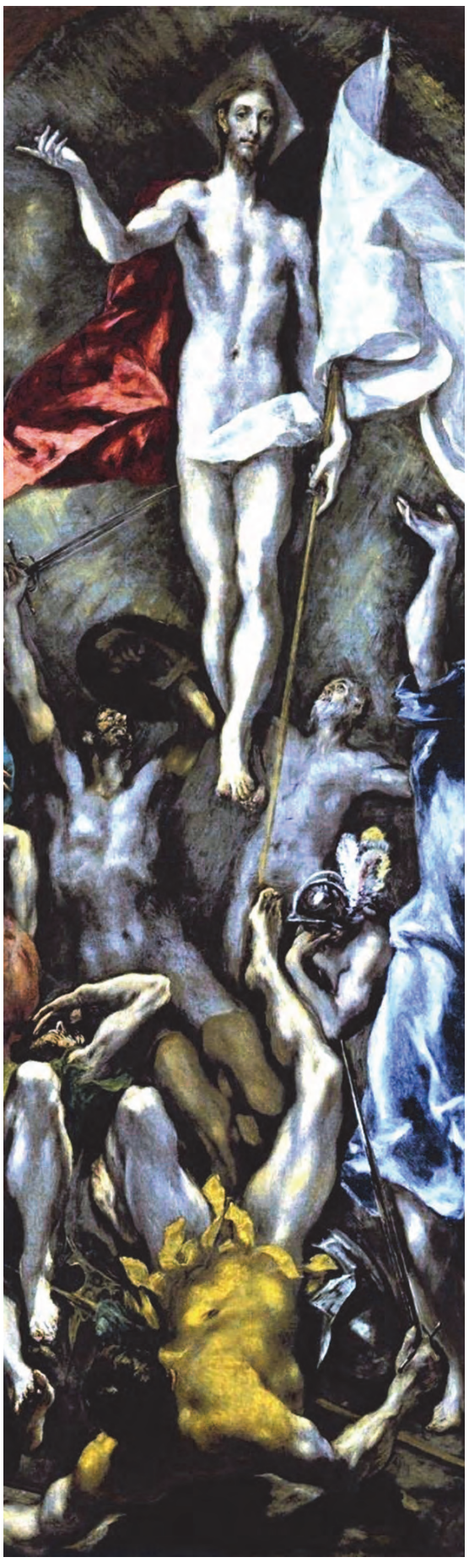

Venid, pues, vosotros todos, los hombres que os halláis enfangados en el mal, recibid el perdón de vuestros pecados. Porque yo soy vuestro perdón, soy la Pascua de salvación, soy el cordero degollado por vosotros, soy vuestra agua lustral, vuestra vida, vuestra resurrección, vuestra luz, vuestra salvación y vuestro rey. Puedo llevaros hasta la cumbre de los cielos, os resucitaré, os mostraré al Padre celestial, os haré resucitar con el poder de mi diestra».

Muchas predicciones nos dejaron los profetas en torno al misterio de Pascua, que es Cristo; a él la gloria por los siglos de los siglos. Amén.

El vino desde los cielos a la tierra a causa de los sufrimientos humanos; se revistió de la naturaleza humana en el vientre virginal y apareció como hombre; hizo suyas las pasiones y sufrimientos humanos con su cuerpo, sujeto al dolor, y destruyó las pasiones de la carne, de modo que quien por su espíritu no podía morir acabó con la muerte homicida.

Se vio arrastrado como un cordero y degollado como una oveja, y así nos redimió de idolatrar al mundo, el que en otro tiempo libró a los israelitas de Egipto, y nos salva de la esclavitud diabólica, como en otro tiempo a Israel de la mano del Faraón; y marcó nuestras almas con su propio Espíritu, y los miembros de nuestro cuerpo con su sangre.

Éste es el que cubrió a la muerte de confusión y dejó sumido al demonio en el llanto, como Moisés al Faraón. Este es el que derrotó a la iniquidad y a la injusticia, como Moisés castigó a Egipto con la esterilidad.

Éste es el que nos sacó de la servidumbre a la libertad, de las tinieblas a la luz, de la muerte a la vida, de las tinieblas al recinto eterno, e hizo de nosotros un sacerdocio nuevo y un pueblo elegido y eterno. Él es la Pascua nuestra salvación.

Éste es el que tuvo que sufrir mucho y en muchas ocasiones: el mismo que fue asesinado en Abel y atado de manos en Isaac, el mismo que peregrinó en Jacob y vendido en José, expuesto en Moisés y sacrificado en el madero, perseguido en David y deshonrado en los profetas. Éste es el que se encarnó en la Virgen, fue colgado madero y fue sepultado en tierra, y el que, resucitado de entre los muertos, subió al cielo.

Éste es el cordero que enmudecía y que fue inmolado; el mismo que nació de María, la hermosa cordera; el mismo que fue arrebatado del rebaño, empujado a la muerte, inmolado al atardecer y sepultado por la noche; aquel que no fue quebrantado en el leño, ni se descompuso en tierra; el mismo que resucitó de entre los muertos e hizo que el hombre surgiera desde lo más hondo del sepulcro.

Damián L. Abad Irles, Delegado Diocesano de Liturgia

2 Millones de padres solicitan la asignatura de Religión para sus hijos en la escuela pública

No se trata de una asignatura, nos jugamos la libertad

· Para continuar creciendo en libertad….
SOLICITA EN TU CENTRO LA CLASE DE RELIGIÓN

· Para fortalecer una sociedad rica en virtudes que enriquecen a toda persona…
SOLICITA EN TU CENTRO LA CLASE DE RELIGIÓN

· Por una educación integral de nuestros hijos…
SOLICITA EN TU CENTRO LA CLASE DE RELIGIÓN

o está en juego una asignatura, no, no es solo eso. Ni tampoco unos »supuestos« privilegios de la Iglesia en España, de los que muchos hablan y pocos explican. **Lo que está en juego es la libertad en este país**. La libertad para poder vivir en el ámbito público manifestando la propia identidad sin tener que censurarla. Es necesario que España siga siendo un espacio de libertad donde las diferentes experiencias puedan narrarse, decirse y dialogar entre sí.

Hoy se está queriendo imponer un criterio único, como en tiempos no muy lejanos lo hicieron las dictaduras. El criterio único se identifica con el laicismo que propone una concepción del hombre arreligiosa y exige la expulsión de las religiones del ámbito público.

La educación no es una propiedad del Estado, sino que corresponde a los padres. Y los padres tienen que tener no solo el derecho en teoría, sino en la práctica, de poder educar a sus hijos como ellos juzguen más adecuado. Y esto lo tiene que hacer posible el Estado. Si el Estado se identifica con una educación única e igualitaria para todos no solo se impedirá a los padres una educación libre para sus hijos, sino que habremos caído en una concepción estatalista, con consecuencias terribles para nuestra sociedad. Pues ya no es el pueblo que dice libremente, sino aquellos que tienen el poder.

Por otra parte, se difunde y se quiere imponer desde las escuelas una concepción del hombre que, eliminando el sentido religioso de la persona, reduce al hombre a ser una mera pieza en la organización social. Censurar el sentido religioso es castrar a la persona humana, despojarla de las preguntas fundamentales que le hacen buscar, que le hacen interesarse por la realidad. Necesitamos, como nunca, hombres libres, y esto no será posible si se elimina en la educación la dimensión religiosa del hombre.

La presencia de la enseñanza religiosa escolar es signo de la defensa de la libertad de todos. En el fondo, no jugamos con una asignatura, sino algo mucho más grande. **La libertad.**

Somos testigos de cómo crece socialmente la sensibilidad social y política, a muchos colectivos, de mayor o menor envergadura, y es un signo de madurez social y crecimiento. Sorprende, que se pretenda vulnerar y censurar la libertad y derecho de más de dos millones de familias, algo más de la mitad de los alumnos matriculados en todo nuestro país.

Nuevos avances en la Causa Rebeca Rocamora

n la mañana del Martes Santo tuvo lugar en el Obispado la Sesión de apertura de la instrucción diocesana sobre un supuesto milagro, atribuido a la intercesión dicha Sierva de Dios Rebeca Rocamora Nadal, fiel laica. El obispo diocesano, D. Jesús Murgui, presidió este acto que consistió principalmente en el juramento de los oficiales que van a intervenir y en la entrega de documentos para iniciar dicha investigación. Este proceso cuenta con las siguientes fases:

1 Fase inicial: petición de la Postuladora al Obispo sobre una supuesta curación. El Obispo pide una primera valoración a un perito médico y si este manifiesta su parecer afirmativo sobre la no explicación científica del hecho, el Obispo acepta la petición y decreta el inicio de la instrucción del proceso, nombrando los oficiales.

2 Fase de recogida de pruebas: pruebas documentales y de testimonios. Sesiones donde se tomarán declaraciones y se realizará la investigación jurídica y médica (además del perito médico oficial, y los médicos que intervinieron durante la enfermedad de la persona curada, también se requiere que sea inspeccionada por otros dos médicos independientes).

3 Clausura definitiva de la investigación y envío de una copia a la Congregación para las Causas de los Santos, en el Vaticano, para su estudio.

la última

III Ciclo Cine-Fórum de Valores

Salón Parroquial de Santa María de Elche a las 18:30 h.

Viernes 24 de abril: *De dioses y hombres*, Día del Misionero Diocesano.

Agenda

☑ **13 de abril**
SAN VICENTE FERRER.

☑ **16 de abril**
SANTA FAZ.

☑ **14 de abril**
III Domingo de Pascua.
Día del Misionero Diocesano.

☑ **25 de abril**
Celebración 50 Aniversario Cáritas.

4º RASGO: Un hombre crítico con la religión

PUNTO FINAL
LUIS LÓPEZ

Lo que más le dolía a Jesús era la relación que tuvo con la religión. Parece un contrasentido pero ella, la religión, o mejor, los dirigentes de la religión le provocaron los mayores dolores de cabeza. Ellos encontraron en Jesús una persona firme y convencida de su fe. La actitud de Jesús dejaba clara su postura y su manera de pensar. Y la postura de Jesús era tan crítica que, desde el principio, despertó un rechazo profundo hasta tal punto que, «*planearon acabar con él*» Mc. 3,6. En Jesús se daba una actitud clara al ponerse de parte de la persona oprimida, marginada y despreciada. Y esta marginación llegaba: «por razones religiosas». Jesús denunciaba todo aquello que, desde la religión, oprimía a las personas y las mantenía alejadas y despojadas de su dignidad. La fe debe favorecer el contacto con Dios. Debe llenar la vida de bondad. Sin embargo cuando aparece Jesús se manifiesta crítico con la religión, con el templo y con los que detectan el poder religioso. El peligro viene porque los responsables de la religión se atribuyen el papel de «dueños» de las leyes, y «defensores», según su criterio, de Dios. De ahí nace un fundamentalismo que rechaza y condena a todo el que se interpone en su camino y en sus planteamientos. Ya no hay sentimientos o necesidades, situaciones humanas de enfermedad o debilidad humana, solo cabe la obediencia la ley. Sin pensar más. Cuando Jesús intenta situar la religión al servicio de la persona, la religión arremetió contra él: Mc. 3, 1-6. Ante un gesto de Jesús que busca el bien de una persona, los hombres de la religión responden buscando el modo de acabar con él. Esa religión no está preocupada por el sufrimiento o por la necesidad de la persona; se convierte, con esa conducta, en una religión que vive para sí misma y para un ser al que llaman dios y al que dicen servir, que nada tiene que ver con el Dios de Jesús. En ese momento, la religión se pervierte y pierde el verdadero sentido de su presencia en el hombre. La fe, y la sabiduría de Jesús, supo unir tres elementos fundamentales en su vida, como camino de salvación: **a) la Salvación. b) la Voluntad de Dios. c) el bien de las personas.**

La salvación aparece como el objetivo global del destino de Jesús: «*Yo soy el Camino, la Verdad y la Vida*». Esa salvación es camino de encuentro con Dios, de descubrimiento de su voluntad. Dios, el Padre, es el que se manifiesta en ese camino de Jesús. Así lo plantea Jesús: «*Qué está permitido en sábado: hacer lo bueno o lo malo, salvarle la vida a un hombre o dejarlo morir*»? Mc. 3,4 La religión, toda ella, debe someterse a esta pregunta. Le actitud de Jesús descoloca a toda religión, porque no la deja ser el centro de nada. La religión de Jesús tiene un centro, el que ocupa la voluntad de Dios que es el bien de la persona. ¿Querrá la religión dejar de ser el centro de servidumbre y de poder para vivir la actitud de servicio a la persona? El ejemplo de Jesús lavando los pies a sus discípulos expresa este alejamiento de todo poder para convertirlo en servicio: «*¿comprendéis lo que he hecho con vosotros…? Os he dado ejemplo para que lo que yo he hecho con vosotros, vosotros también lo hagáis*» Jn. 13, 12-15. Son palabras claves en la enseñanza de Jesús y en el uso del poder desde la religión. A Jesús no lo podemos presentar como una teoría desconectada de la vida y de las personas. A Jesús solo se le puede conocer «encarnado» en la vida. Esa vida, llena de compasión, es la mejor crítica a una religión que, pretendiendo llegar a Dios nos aleja de él. No es difícil de entender esto: para Jesús no había otro interés que el bien del ser humano. Por eso el amor por encima de todo, como único mandamiento en el que caben el amor a Dios y el amor al hermano, fueron su única norma de conducta y de religión.

Para la reflexión: Recordar los momentos, y los aspectos, en los que Jesús chocó con la religión. ¿Qué actitudes de Jesús deben formar parte de nuestra religiosidad según su enseñanza?

Noticias Diocesanas agradece su colaboración a:

SabadellCAM
BS
UCAM Universidad Católica San Antonio
Fundación Manuel Peláez Castillo