Noticias Diocesanas

Diócesis de Orihuela - Alicante

diocesisoa.org

Nº 604 · 3 - 16 de marzo de 2024

«Padre, envíanos pastores

Campaña del Seminario 2024

Con el lema «Padre, envíanos pastores» se acerca, un año más, el día del Seminario. Por este motivo, quisiéramos compartir con toda nuestra Diócesis quiénes somos. Es momento de poner nuestra mirada en el Corazón de la Diócesis, casa de formación de los futuros sacerdotes. **Reportaje. PÁGs. 6 · 7**

¿La frontera en los 18?
El porno mata el amor.
Obispo Diocesano. PÁG. 3

«Mientras las tentaciones nos desgarran, las buenas inspiraciones divinas nos unifican»
Ángelus, 8 de febrero de 2024 en la Plaza de San Pedro.
Santo Padre. PÁG. 4

LIMOSNA PENITENCIAL.
Campaña cuaresmal 2024, Diócesis Orihuela-Alicante.
Crecer en libertad para regalar libertad
Dossier · PÁG. 8

Los Cuatro Evangelistas y Santiago Apóstol (Iglesia parroquial de Santiago, Orihuela)
Museo Diocesano de Arte Sacro de Orihuela. PÁG. 12

VIII Festival de la Canción Vocacional y Retiro Escucha.
Pastoral de Infancia y Juventud PÁG. 13

Editorial

De la introducción al Proyecto Diocesano de Evangelización

2. OBJETIVO: «HACIA LA RENOVACIÓN MISIONERA DE NUESTRAS COMUNIDADES» (IV)

«MISIONERA»

Como afirma *Evangelii Gaudium*, cada Iglesia particular, bajo la guía del obispo, *«está llamada a la conversión misionera»*. No buscamos la autopreservación, encerrándonos en nosotros mismos para defendernos ante los cambios que vivimos y que pueden parecernos adversos. […] Al contrario, optamos por una **conversión pastoral en sentido misionero**, por comunidades que estén dispuestas a salir de sí mismas, ofreciendo instrumentos para una reforma, incluso estructural, orientada a un estilo de comunión y colaboración, de encuentro y cercanía, de misericordia y solicitud por el anuncio del Evangelio. Se trata de mirar hacia esas nuevas circunstancias con espíritu misionero, trabajar como enviados del Señor, para servir al Reino de Dios que está actuando y que requiere de la acción profética y significativa de las comunidades. Esta conversión misionera, que conduce naturalmente también a una reforma de las estructuras, implica de un modo particular a la parroquia […].

La realidad es interpelante para nosotros, es una llamada del Señor a ser testigos: *«El hombre contemporáneo escucha más a gusto a los que dan testimonio que a los que enseñan, o si escuchan a los que enseñan, es porque dan testimonio»* (EN 41). Es una opción que hacemos como comunidad eclesial, como discípulos misioneros, animados por nuestro proyecto de evangelización para asumir el desafío de **salir a evangelizar los nuevos contextos que surgen en nuestra Diócesis** […]. *«El objetivo de estos procesos participativos no será principalmente la organización eclesial, sino el sueño misionero de llegar a todos»* (EG 31) […].

Noticias Diocesanas **es una publicación de la Delegación de Medios de Comunicación Social del Obispado de Orihuela-Alicante ◆Diseño y Maquetación:** María Córdoba. **◆Depósito legal:** A-578-1997.

Con el mes de marzo nos acercamos a la solemnidad de san José, y con él también el Día del Seminario, este año con el lema «Padre, envíanos pastores». En torno a estas fechas, la Subcomisión Episcopal para los Seminarios ha hecho públicos los datos del número de seminaristas que cursan estudios en los seminarios mayores diocesanos, que recopila la Oficina de Transparencia de la Conferencia Episcopal Española. En el presente curso 2023-2024, 143 jóvenes han ingresado en los seminarios mayores españoles para discernir o seguir madurando su vocación sacerdotal. Con ellos, el número de seminaristas mayores asciende a 956. Además, la Iglesia en España cuenta con 79 nuevos sacerdotes, ordenados durante el año 2023.

Un año más, el número de seminaristas y de nuevos sacerdotes ordenados en España sigue descendiendo de forma alarmante. Los seminarios se siguen vaciando, y el de nuestra Diócesis de Orihuela-Alicante –recién unificado en una única sede en Orihuela– no es tampoco una excepción. La Iglesia católica en España es consciente de la dificultad para el joven de hoy, inmerso en una sociedad fuertemente descristianizada y marcada por una tremenda secularización, de discernir ante el compromiso que exige la vida sacerdotal. Con la que nos está cayendo a la Iglesia en general y a los sacerdotes en particular, no es nada fácil que un joven se plantee la vocación sacerdotal y que decida entrar al seminario. Por eso, y a pesar del descenso, es muy de valorar y de agradecer a Dios que 143 jóvenes hayan respondido a la llamada del Señor para prepararse a vivir su vocación al sacerdocio.

Pero la realidad que se nos presenta no es nada halagüeña, y ante estas cifras más que preocupantes, no es casual que el lema del Día del Seminario este año tome forma de súplica al Señor para que nos envíe pastores. ¿Pero hasta qué punto nos tomamos en serio esta petición? Le pedimos al Señor que nos conceda las muchas vocaciones sacerdotales que necesitamos para nuestra Iglesia, pero ¿somos capaces de pedirle también que suscite esas vocaciones en nuestras familias, en nuestro entorno? Pidamos también al Señor la valentía y la coherencia que nos falta para promover esas vocaciones que tanto pedimos también en los que tenemos más cerca.

Miguel Cano Crespo

Director de NODI

✠ Mons. José Ignacio Munilla Aguirre

¿La frontera en los 18? *El porno mata el amor*

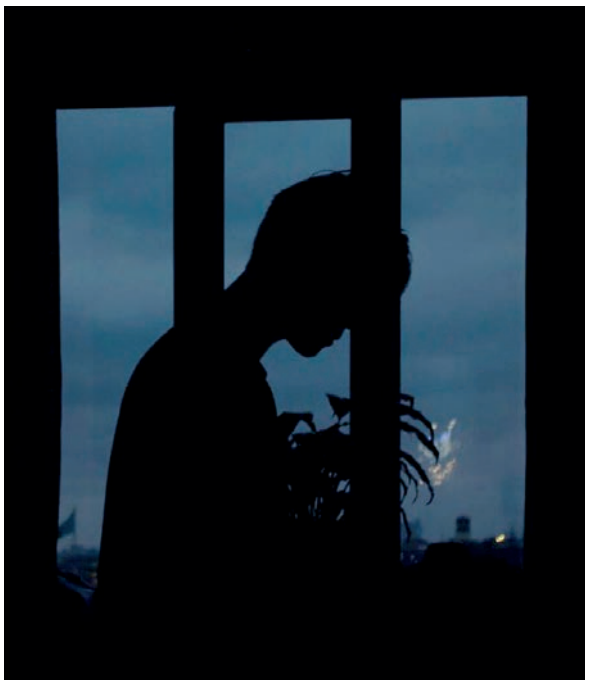

El señor presidente del Gobierno de España, D. Pedro Sánchez, anunció a finales de enero la puesta en marcha, para el próximo verano, de una aplicación, por la que los menores de edad verán restringido su acceso a la pornografía en internet, así como a determinados contenidos violentos o moralmente inconvenientes. Pocos meses antes, Giorgia Meloni, su homónima italiana, había tomado una iniciativa en el mismo sentido. El hecho de que dos gobiernos de signo tan distinto hayan llegado a la misma conclusión es, ciertamente, un motivo de esperanza: parece que el argumento ético tiene todavía algún espacio -aunque es obvio que muy pequeño- en la vida pública. Por lo tanto, saludamos este tímido y tardío paso dado en la dirección correcta.

Ahora bien, ¿creemos, de verdad, que esta iniciativa es un mensaje moral nítido dirigido a nuestros jóvenes? O, por el contrario, ¿se trata únicamente de un mero obstáculo técnico que entorpece el acceso de los jóvenes a unos contenidos que son de consumo generalizado para los adultos?

Dicho de otro modo, ¿qué autoridad podemos tener ante un adolescente para decirle que tiene vetado el acceso a unos contenidos a los que acceden libremente los adultos? Básicamente, es la misma autoridad moral que pueda tener un padre, consumidor de marihuana, cuando prohíbe a su hijo fumar canutos. Las estadísticas nos dicen que estamos ante una prohibición en la que se impone la potestad de los adultos sobre los menores, pero sin autoridad moral alguna. Más aún, me atrevería a decir que, con este método, existe el riesgo de hacer odioso el bien moral que esta prohibición pretende custodiar. Y de lo que no me cabe la menor duda es que, al poco tiempo, se generalizarán numerosos recursos para burlar el veto tecnológico.

> “
> Y es que… la esclavitud más consolidada es la que consigue que los esclavos sientan placer en serlo

La vulnerabilidad de este proyecto gubernamental está en que no aborda el problema de raíz. Veamos: ¿No había anunciado el Partido Socialista su decisión de prohibir la prostitución en España? ¿Acaso la pornografía no es una forma de prostitución, con el agravante de que los ‘clientes’ son multitud? ¿Por qué no atreverse, entonces, a prohibir la pornografía en su integridad? ¿No decíamos que el motivo para prohibir la prostitución es la defensa de la dignidad de la mujer?

Por otra parte, es obvio que, desde el punto de vista tecnológico, es más viable una prohibición total que un veto parcial, como lo demuestran los bloqueos impuestos en internet tras la invasión de Ucrania, por ambos bandos.

Lo cierto es que el problema moral es muy grave y está muy extendido: la dignidad de la mujer es despreciada y vejada abiertamente, al igual que la del hombre, por cierto. Los daños en el seno del matrimonio son muy grandes, ya que la pornografía distorsiona completamente la vivencia de la sexualidad. Nuestros Centros de Orientación Familiar (COF), auténticos «hospitales de campaña», en palabras del Papa Francisco, en los que la Iglesia Católica ayuda a los matrimonios en crisis, están siendo testigos de ello. ¡El porno mata el amor! Más aún, con el paso del tiempo nos estamos dando cuenta de que cuando desgajamos el amor del sexo, este último se convierte en una droga con poder adictivo.

¿Por qué no se combate con decisión está pandemia de la pornografía, tan extendida en nuestra sociedad, con consecuencias tan nocivas? Del ‘pan y circo’ de los romanos, hemos pasado al ‘porno, fútbol y cerveza’. Y es que… la esclavitud más consolidada es la que consigue que los esclavos sientan placer en serlo. ¡Y en esas estamos! Por cierto, aprovecho la oportunidad para compartir mis sospechas, por el hecho de que el anuncio del Gobierno español de perseguir la prostitución, no se esté concretando con el paso del tiempo.

En resumen, la frontera entre el bien y el mal no está en la mayoría de edad. Eso que es radicalmente malo para el adolescente, lo es igualmente para los adultos. La prohibición a los menores del acceso a la pornografía tiene, ciertamente, razones añadidas; pero el mayor reto global de nuestra cultura es APRENDER A AMAR, de forma que consigamos invertir la tendencia hacia la destrucción del matrimonio y la familia, en la que estamos inmersos…

Hemos comenzado la Cuaresma y la publicación de esta reflexión, acaso pueda traducirse en una llamada a luchar por la libertad y por el amor en nuestra vida y en nuestra sociedad. Amar es dar lo que no se puede comprar ni vender; es darse uno mismo. Pero para poder ‘darse’, primero es necesario ‘poseerse’; es decir, ser dueños de nosotros mismos. Como decía Aristóteles: «*Considero más valiente al que conquista sus deseos que al que conquista a sus enemigos, ya que la victoria más dura es la victoria sobre uno mismo.*» Por ello, os deseo a todos una fructífera Cuaresma.

> “
> Amar es dar lo que no se puede comprar ni vender; es darse uno mismo. Pero para poder ‘darse’, primero es necesario ‘poseerse’; es decir, ser dueños de nosotros mismos. Como decía Aristóteles: *«Considero más valiente al que conquista sus deseos que al que conquista a sus enemigos, ya que la victoria más dura es la victoria sobre uno mismo»*

✠ José Ignacio Munilla Aguirre
Obispo de Orihuela-Alicante

Santo padre Francisco

Ángelus. Plaza de San Pedro. Domingo, 8 de febrero de 2024

Mientras las tentaciones nos desgarran, las buenas inspiraciones divinas nos unifican

Queridos hermanos y hermanas, ¡buenos días!

Hoy, primero domingo de Cuaresma, el Evangelio nos presenta Jesús tentado en el desierto (cfr *Mc* 1,12-15). El texto dice: «…al desierto, donde estuvo cuarenta días y fue tentado por Satanás». También nosotros en Cuaresma somos invitados a «entrar en el desierto», o sea, en el silencio, en el mundo interior, a la escucha del corazón, en contacto con la verdad. En el desierto –añade el Evangelio de hoy- Cristo «Vivía entre las fieras, y los ángeles lo servían.» (v. 13). *Fieras* y *ángeles* eran su compañía. Pero, en un sentido simbólico, son también nuestra compañía: cuando entramos en el desierto interior, de hecho, podemos encontrarnos con *fieras* y *ángeles*.

Fieras. ¿En qué sentido? En la vida espiritual podemos pensarlas como las pasiones desordenadas que dividen nuestro corazón, tratando de poseerlo. Nos cautivan, parecen seductores, pero, si no tenemos cuidado, corren el riesgo de destrozarnos. Podemos dar nombres a estas «fieras» del alma: los diversos vicios, el ansia de riqueza, que aprisiona en el cálculo y la insatisfacción, la vanidad del placer, que condena a la inquietud y la soledad, y de nuevo la codicia de la fama también, que genera inseguridad y una necesidad constante de confirmación y protagonismo, no olvidemos estas cosas que podemos encontrar en nuestro interior: codicia, vanidad y avaricia. Son como bestias «selváticas» y como tales, hay que domarlas y combatirlas: de lo contrario, devorarán nuestra libertad. Y la Cuaresma nos ayuda a entrar en el desierto interior, para corregir estas cosas.

> **“Y luego, en el desierto estaban los ángeles. Ellos son mensajeros de Dios, que nos ayudan, nos hacen el bien; de hecho, su característica según el Evangelio es el servicio (cf.v.13): exactamente lo contrario de la posesión, típica de las pasiones. Servicio contra posesión. Los espíritus angélicos, recuerdan los buenos pensamientos y sentimientos sugeridos por el Espíritu Santo. Mientras las tentaciones nos desgarran, las buenas inspiraciones divinas nos unifican y nos hacen entrar en armonía: aquietan el corazón, infunden el sabor de Cristo, «el sabor del Cielo». Y para captar la inspiración de Dios, hay que hacer silencio en la oración. Y la Cuaresma es el tiempo para hacer esto**

Y luego, en el desierto estaban los *ángeles*. Ellos son mensajeros de Dios, que nos ayudan, nos hacen el bien; de hecho, su característica según el Evangelio es *el servicio* (cf.v.13): exactamente lo contrario de la *posesión*, típica de las pasiones. Servicio contra posesión. Los espíritus angélicos, recuerdan los buenos pensamientos y sentimientos sugeridos por el Espíritu Santo. Mientras las tentaciones nos desgarran, las buenas inspiraciones divinas nos unifican y nos hacen entrar en armonía: aquietan el corazón, infunden el sabor de Cristo, «el sabor del Cielo». Y para captar la inspiración de Dios, hay que hacer silencio en la oración. Y la Cuaresma es el tiempo para hacer esto.

Podemos preguntarnos: primero ¿cuáles son las pasiones desordenadas, las «fieras» que se agitan en mi corazón?. Segundo: para dejar que la voz de Dios hable a mi corazón y lo custodie en el bien, ¿pienso retirarme un poco al «desierto» intento dedicar en el día, algún espacio para esto?

Que la Virgen Santa, que custodió la Palabra y no se dejó tocar por las tentaciones del maligno, nos ayude en nuestro camino de la Cuaresma.

Intenciones para el mes **marzo**

Intención del **Papa**

Por los nuevos mártires, testigos de Cristo:
Oremos para que quienes en diversas partes del mundo arriesgan su vida por el Evangelio contagien a la Iglesia su valentía y su impulso misionero.

Intención de la **CEE**

Por las vocaciones al sacerdocio ministerial, para que los jóvenes puedan escuchar la llamada de Dios y encuentren testigos y guías para este camino.

José Manuel Bascuñana Burgos
Párroco de Santiago Apóstol de Onil

«En tres días lo levantaré»

3 / 3 / 2024

III Domingo de Cuaresma

Ex 20, 1-17 La Ley se dio por medio de Moisés. **1Co 1, 22-25** Predicamos a Cristo Crucificado, escándalo para los hombres, pero, para los llamados, sabiduría de Dios. **Jn 2, 13-25** Destruid este templo, y en tres días lo levantaré.

La expulsión de los vendedores del Templo y de los animales destinados a la inmolación, implica un mirada más profunda, más teológica. Jesús quiere significar que el sacrificio de animales estaba a punto de terminar. Es de notar, que Jesús al llamar a Dios *mi Padre* insinúa delicadamente el misterio de su filiación divina.

Ni los judíos ni los discípulos captaron el sentido profundo de la escena. El hecho de la resurrección de Jesús y la donación del Espíritu hicieron penetrar en el significado hondo de la acción que Jesús había realizado y de la palabra que había proferido.

Hay una fuerte conexión entre las Bodas de Caná y el nuevo Templo. En Caná, el agua fue convertida en vino. El agua necesaria para las purificaciones, fue cambiada por el vino de la Nueva Alianza. Igualmente, en el caso del nuevo templo, las víctimas del templo de Jerusalén serán sustituidas, en el nuevo templo y en el nuevo culto, por una víctima nueva: el cuerpo de Cristo muerto y resucitado.

Así como el vino de Caná es una alusión a la sangre de la Eucaristía, así la mención del cuerpo de Jesús es una referencia a que el lugar donde se realice el nuevo culto es en la persona de Jesús.

> **“ Jesús al llamar a Dios *mi Padre* insinúa delicadamente el misterio de su filiación divina**

«Dios mandó su Hijo»

10 / 3 / 2024

IV Domingo de Cuaresma

2Cro 36, 14-16.19-23 La ira y la misericordia del Señor se manifiestan en la deportación y en la liberación del pueblo. **Ef 2, 4-10** Estando muertos por los pecados, nos has hecho vivir con Cristo. **Jn 3, 14-21** Dios mandó su Hijo al mundo para que el mundo se salve por él.

El misterio del nacimiento nuevo esta condicionado a la exaltación del Hijo del hombre. Juan hace alusión a la serpiente mencionada en Nm 21, 9. Esta elevación del Hijo del hombre obedece a un plan querido y determinado por Dios. Es una necesidad divina.

El verbo elevar no sólo designa la crucifixión de Jesús, sino que incluye dos momentos sucesivos, íntimamente ligados entre sí: su exaltación en la cruz y su exaltación por la resurrección y ascensión al Padre.

La finalidad de esta donación es la salvación universal, inmediata y definitiva. El v. 17 proclama la salvación universal traída por Jesús. El Señor trae consigo una misión de salvación. Jesús es el único salvador. La presencia de Jesús en el mundo provoca una crisis de decisión personal, pues creer en Jesús o no creen en Él es aceptar o no aceptar al que es el Unigénito Hijo de Dios.

> **“ La finalidad de esta donación es la salvación universal, inmediata y definitiva**

Padre, envíanos pastores

Campaña del Seminario 2024

Con el lema «Padre, envíanos pastores» se acerca, un año más, el día del Seminario. Por este motivo, quisiéramos compartir con toda nuestra Diócesis quiénes somos. Es momento de poner nuestra mirada en el Corazón de la Diócesis, casa de formación de los futuros sacerdotes. El Seminario hemos de cuidarlo todos desde la oración por las vocaciones, con la promoción y propuesta de la vocación sacerdotal, y con la ayuda económica para la formación de los seminarista y el sostenimiento de nuestro hogar.
Al comenzar este nuevo curso lo hicimos uniendo en nuestra casa de Orihuela, el Seminario Mayor y Menor. Damos gracias a Dios por todos los regalos que vemos que este cambio ha producido en nuestros futuros sacerdotes.

Compartimos quienes somos:

- El **Seminario Menor** es un centro educativo propio de la Iglesia que tiene como misión ayudar a los niños y jóvenes (desde 1º de ESO a 2º de Bachillerato) con inquietud vocacional a que hagan un serio discernimiento de la llamada de Dios en su vida ofreciéndoles los medios necesarios para su maduración humana y cristiana. Prepara jóvenes idóneos para su entrada en el Seminario Mayor.
- El **Seminario Mayor** es una comunidad formativa para aquellos jóvenes que están discerniendo o han recibido el don de la vocación sacerdotal en nuestra Diócesis de Orihuela-Alicante. En el Seminario, comunidad de discípulos, nuestra vida sirve a la finalidad de un proyecto: *formar sacerdotes conforme al corazón de Cristo*.

Seminaristas por procedencia. Curso 2023-24

Seminario Menor - Total seminaristas: 16. (+1 seminarista de Albacete).

Zona Pastoral	Número	Procedencia
Vicaría I Vega Baja.	5	Albatera, Almoradí, Granja de Rocamora, Los Montesinos, Molins.
Vicaría II L'Alacantí.	4	Alicante, Playa de San Juan, San Vicente del Raspeig.
Vicaría III Bajo Vinalopó.	1	Elche.
Vicaría IV Alto-Medio Vinalopó y Foia de Castalla.	3	Elda, Novelda.
Vicaría V La Marina.	3	Altea, Calpe.

Seminaristas por procedencia. Curso 2023-24

Seminario Mayor - Total seminaristas: 17. (+2 seminaristas de Albacete).

Zona Pastoral	Número	Procedencia
Vicaría I Vega Baja.	2	Albatera, Desamparados.
Vicaría II L'Alacantí.	8	Alicante, Mutxamel, San Juan.
Vicaría III Bajo Vinalopó.	1	Elche.
Vicaría IV Alto-Medio Vinalopó y Foia de Castalla.	3	Elda, Novelda, Tibi.
Vicaría V La Marina.	3	Callosa d'Ensarrià, L'Alfàs del Pi.

Cinco seminaristas han recibido del señor Obispo el ministerio del lectorado

El pasado domingo, 25 de febrero, segundo domingo de Cuaresma, en la Capilla de nuestro Seminario Diocesano de Orihuela y en el marco de la celebración del Día de las familias, cinco seminaristas recibieron del señor Obispo, el ministerio del lectorado. Estos cinco seminaristas son: Ricardo Diez de Ulzurrum, de la Parroquia de San Juan, de San Juan de Alicante, actualmente destinado en la Etapa Pastoral en el Colegio Diocesano San José Obrero de Orihuela; Manuel Blázquez, de la Parroquia de San Juan Bautista de Benalúa; Diego Sánchez, de la Parroquia de Ntra. Sra. de los Ángeles; Jesús Ordoñez, de la Parroquia de San Antonio de Padua, todos ellos de Alicante y cursando sexto de Estudios Eclesiásticos. Por último, Marco Antonio Berná, de la Parroquia de Santiago Apóstol de Albatera en quinto de Estudios Eclesiásticos. Cristo está presente en la Palabra proclamada, especialmente en la celebración litúrgica. Al servicio de esta presencia ejercen su ministerio los lectores. El ministerio del lector es principalmente litúrgico, está al servicio de la proclamación de la Palabra de Dios en la celebración, verdadero encuentro con Cristo, presente en la Palabra proclamada, y del diálogo entre Dios y su pueblo. Los lectores quedan instituidos para la función, que les es propia, de leer la Palabra de Dios en la asamblea litúrgica. Por lo cual proclamarán las lecturas de la Sagrada Escritura, pero no el Evangelio, en la misa y en las demás celebraciones sagradas; faltando el salmista, recitarán el Salmo interleccional; proclamarán las intenciones de la oración universal de los fieles, cuando no haya a disposición diácono o cantor; dirigirán el canto y la participación del pueblo fiel; instruirán a los fieles para recibir dignamente los sacramentos. También podrán, cuando sea necesario, encargarse de la preparación de otros fieles a quienes se encomiende temporalmente la lectura de la Sagrada Escritura en los actos litúrgicos. Para realizar mejor y más perfectamente estas funciones, los nuevos lectores se comprometen a meditar con asiduidad la Sagrada Escritura. Y conscientes de la responsabilidad adquirida, procurarán también con todo empeño y pondrán los medios necesarios para conseguir cada día más plenamente el conocimiento y vivencia de la Sagrada Escritura para llegar así a ser más perfectos discípulos del Señor. De este modo, los seminaristas reciben este ministerio como creciente preparación y configuración al ministerio ordenado.

LIMOSNA PENITENCIAL

Campaña cuaresmal 2024, Diócesis Orihuela-Alicante

Crecer en libertad para regalar libertad

¿QUÉ ES?

Una campaña que une limosna, oración y ayuno siguiendo el espíritu de la Cuaresma.

LIMOSNA:

1. Vamos a aportar un dinero para ayudar a personas necesitadas a través de un proyecto social: «**LOS TRES HOGARES DE PASTORAL PENITENCIARIA DIOCESANA**».
2. Este dinero no lo damos de lo que nos sobra, sino de algo a lo que renunciamos: una limosna «que nos cuesta».
3. Vamos ahorrando durante la cuaresma y lo aportamos antes del Jueves Santo o el mismo Jueves Santo.

PENITENCIAL:

1. Renunciamos a algo que nos supone esfuerzo «para ayudar a los demás».
2. Esta renuncia nos ayuda a dominarnos a nosotros mismos (esfuerzo personal) y nos une a Dios (de quien recibimos la luz y la fuerza en la oración).

Una campaña educativa

La renuncia de privarnos de algo **(ayuno)**, nos ayuda a liberarnos de las esclavitudes de nuestro egoísmo, de nuestra comodidad, de nuestra superficialidad, en definitiva, de nuestro pecado, libera unos gastos que ahorramos y nos permite gestos de amor **(limosna)** que son un regalo para la progresiva libertad de los que la han perdido en un centro penitenciario, a la vez que facilita el diálogo con nuestro Padre **(oración)**, pidiéndole que nos dé fuerza para ser generosos y solidarios.

Limosna penitencial que en nuestra sociedad de consumo permite liberarnos de *«un dominio que nos deja exhaustos y nos vuelve insensibles»* (Mensaje Cuaresma 2024, papa Francisco).

¿Cómo hacerlo?

1. nos enteramos bien de la campaña y de cómo llevarla a cabo.
2. Conocemos el proyecto social al que vamos a ayudar.
3. Decidimos a qué vamos a renunciar, y calculamos el ahorro que vamos haciendo.
4. Vamos guardando el dinero ahorrado por nuestra renuncia, por nuestra penitencia «generosa y solidaria».
5. Hacemos la aportación en **el sobre**, siguiendo las indicaciones del apartado

Hacer la campaña en familia

Se trata de una bonita posibilidad, *porque hacemos iglesia doméstica y los padres transmiten la fe a sus hijos de una forma práctica.* En caso de decidir hacerlo de esta manera, podemos proceder así:

1. Lo hablamos en casa.
2. Seguimos los pasos del apartado anterior «Cómo hacerlo».
3. Llevamos a cabo la aportación «de la familia», pero con el añadido de marcar o hacer un círculo alrededor de la palabra «Familiar» que está bajo, en la parte derecha del sobre.

¿Cómo utilizar el sobre «Limosna penitencial»?

1. En la parroquia podemos recoger unos sobres con esta leyenda:

LIMOSNA PENITENCIAL
APORTACIÓN
Individual Grupal Familiar

2. Al acabar la cuaresma, o cuando se diga en la parroquia, hacemos la aportación con el sobre, haciendo un círculo en Individual, Grupal o Familiar, según que se trate de la aportación de una sola persona, de un grupo de la parroquia (catequesis, jóvenes, coro…), de una cofradía u otro grupo eclesial, o de una familia. En el caso de que sea Grupal se puede indicar qué grupo.

Jóvenes del Camino Neocatecumenal se reúnen para escrutar la Palabra de Dios y adorar el Santísimo Sacramento

El pasado domingo, 25 de febrero, de 17h. a 20h. se reunieron en Elche 70 jóvenes del Camino Neocatecumenal, entre los que estaban 45 chicos y chicas de mi parroquia, para escrutar la Palabra de Dios y adorar el Santísimo Sacramento. Terminó la tarde compartiendo un Ágape. Los jóvenes procedían de Elche, Alicante, San Vicente del Raspeig y Aspe. Esta reunión se enmarca dentro de otras que se van celebrando en distintos sitios de la Diócesis donde está asentada esta espiritualidad que renueva nuestro Bautismo.

Luis Yáñez Gestoso
Párroco de El Buen Pastor de Aspe

Encuentro Matrimonial de Alicante

Los pasados días 27 y 28 de enero, en las instalaciones de SALESIANOS, EN EL CAMPELLO, se celebró el 115 Fin de Semana de Encuentro Matrimonial en Alicante, con la asistencia de 8 matrimonios y un sacerdote, que profundizaron en los temas de su relación como pareja, (el sacerdote con sus feligreses), como familia, con los demás y con Dios, así como su pertenencia a la Iglesia, intentando ser testimonios de amor en medio de la sociedad en que vivimos.

Cursos de Valenciano en el ISCR

El pasado **miércoles 14 de febrero** a partir de las 19h. en el Instituto Superior de Ciencias Religiosas *San Pablo* comenzaron las **clases de preparación** a los exámenes oficiales de la **Junta Qualificadora de Coneixements de Valencià (JQCV)** para obtener la acreditación del requisito lingüístico de Valenciano (C1) para el profesorado en todos los niveles educativos. En las clases se trabajaran las cuatro áreas de exigencia lingüística: área de comprensión escrita, área de estructuras lingüísticas, área de expresión e interacción escrita, y el área de expresión e interacción oral. Los aspirantes podrán realizar la inscripción y matricula a los exámenes en la secretaria del centro.

https://iscrsanpablo.com/2024/02/15/cursos-de-valenciano/

Diálogo Fe - Cultura

Crónicas

Bendecir el futuro de nuestros jóvenes

La Fundación Diocesana San José Obrero nació para dar respuesta a las necesidades de los niños y adolescentes en situación de riesgo social. En la actualidad dicha entidad atiende a 90 niños, niñas y adolescente a través de sus distintos programas residenciales y de atención diurna.

La Casita de Reposo de Elche forma parte de la gran familia de San José Obrero y atiende a 18 niños en la residencia de acogida. En nuestras instalaciones había un espacio que no usábamos y queríamos llenarlo de vida, llenarlo de oportunidades para mejorar la vida de muchos niñ@s. Hace tiempo que observábamos la necesidad de crear un recurso residencial dedicado a la emancipación de nuestros adolescentes; crear un hogar para que nuestros adolescentes obtuvieran herramientas que les ayude en el transito a la vida adulta: cocinar, limpieza, gestión del dinero,…… Con esta

inquietud se comenzó a presentar un proyecto de Nuevo Hogar de emancipación a la Conselleria que acogió nuestro sentir y autorizó la creación de este nuevo espacio.

El 16 de enero la Casita de Reposo recibía la visita al centro de nuestro Señor Obispo, José Ignacio Munilla, que bendijo las nuevas instalaciones del Hogar de Emancipación y de un nuevo vehículo para facilitar el desplazamiento de nuestros adolescentes. Los niños de nuestro centro estuvieron preparando la visita de D. José Ignacio con mucho cariño: hicieron pancartas, prepararon la merienda, ensayaron canciones…. Nos juntamos todos en la capilla y cuando llegó el Señor Obispo le cantamos la canción de «Somos una familia», porque eso así como nos sentimos los que formamos la Casita de Reposo, una gran familia donde todos trabajamos unidos, compartimos vida y acompañamos a nuestros niños.

Los niños del centro fueron los encargados de enseñar las instalaciones del centro a D. José Ignacio. Le contaron sus rutinas diarias, lo felices que están en la Casita, los deportes que realizan en el patio…..incluso nuestro obispo jugó con ellos al baloncesto.

Vivimos una jornada celebrativa donde dimos gracias a Dios por el resultado de muchos esfuerzos por parte de la Dirección de la Fundación, los trabajadores de la Casita y La Caixa que financió el mobiliario del nuevo hogar. El Señor Obispo bendijo el nuevo Hogar para que este nuevo recurso en la ciudad de Elche bendiga a muchos adolescentes para que tengan una vida plena y feliz.

Visita Pastoral de D. José Ignacio al Colegio Lope de Vega de Benidorm

La visita de D. José Ignacio al Colegio Lope de Vega International School de, Benidorm se ha realizó entre los días 10 y 11 del pasado mes de enero en el marco de la Visita Pastoral a los colegios.

El Sr. Obispo se reunió con los padres y alumnos de religión, alumnos de las diferentes etapas, el personal directivo, claustro de profesores, los Senior (jóvenes), realizó una visita por las instalaciones del colegio, compartió una comida con la junta directiva y algunos profesores, se dio terminada la visita con una Eucaristía en Ermita de Sanz de la Ciudad de Benidorm.

Testimonios de los Centros de Orientación Familiar (COF)

La mejor manera de saber que puede hacer por ti y por tu familia el COF nos lo muestran los testimonios de personas que han utilizado sus servicios

Aquí, de manera totalmente anónima, compartimos lo que ellos nos han querido comunicar, con el deseo de que sirva a otras familias

Mi hija necesitaba ayuda, su comportamiento, tanto en el colegio como en casa nos preocupó.. al final descubrimos que toda la familia necesitábamos ayuda para construir un entorno amable y de apoyo. Hemos salido más fuertes. Gracias al COF

Nos costó trabajo pedir ayuda, pensábamos que eso les pasaba a otros y que nosotros solos podíamos salir de la crisis en la que estábamos, sin embargo alguien nos animó a hacerlo y hoy damos gracias por haber dado el paso. Durante unos meses aprendimos a ver las cosas de otra manera y a gestionar nuestras emociones y conflictos. Hemos aprendido a «querernos bien»

«Veritatis Splendor» en la Cátedra de Espiritualidad

La Cátedra de Espiritualidad «S. Juan de Ávila» va a llevar a cabo dos conferencias: el martes 5 de marzo, y el 12 de marzo de 10:30 a 12:00 con el título: «**La vida en Cristo: a los 30 años de la «Veritatis Splendor».** El ponente será el director de la Cátedra. **D. Pedro Luis Vives Pérez**. El motivo de esta temática es que se cumplen tres décadas desde la publicación de la encíclica «Veritatis splendor», de San Juan Pablo II, un documento que presenta «una solución al relativismo: el encuentro y el seguimiento de Cristo», dentro de las cuestiones fundamentales de la enseñanza moral de la Iglesia», desde sus mismos fundamentos, mas no en el orden filosófico y meramente racional, sino para el creyente, en la línea de la obediencia de la fe, partiendo de la Palabra de Dios revelada en los Evangelios y en el conjunto de las Sagradas Escrituras.

MUSEO DIOCESANO DE ARTE SACRO ORIHUELA

Dr. Mariano Cecilia Espinosa

Los Cuatro Evangelistas y Santiago Apóstol (Iglesia parroquial de Santiago, Orihuela)

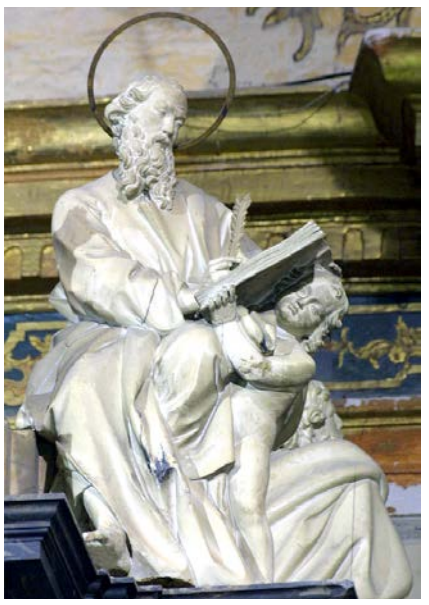

El 16 de febrero de 1796 la junta parroquial de la iglesia de Santiago acordó realizar cuatro imágenes de los evangelistas y una escultura de su titular, Santiago Apóstol, todas ellas estucadas en blanco, buscando la similitud con el mármol, para concluir el tabernáculo neoclásico que se estaba realizando desde 1792, y que sustituía al antiguo retablo barroco. Además, para completar su ornato, se determinó la ejecución de cuatro jarrones decorativos, friso y otros adornos, todos ellos dorados para terminar su ornamentación, junto a un sagrario y un trono para colocar el Santísimo Sacramento[1].

El 23 de mayo de 1796 se otorgó la correspondiente carta de pago por los trabajos que se habían encargado, entre ellos, la ejecución de las cinco imágenes, peana, jarros y friso realizadas por el escultor valenciano José Puchol Rubio, por las que cobró 530 libras.

El autor de estas obras, José Puchol Rubio, destacó especialmente en el campo de la escultura, su intensa labor y buen hacer le llevó a ser teniente director de la Real Academia de San Carlos, y, más tarde, Director General de la misma. Su vinculación con la parroquia se inició en 1771 con el encargo del Apostolado para el Altar Mayor. No tenemos constancia de nuevos trabajos suyos para la iglesia de Santiago hasta bien entrada la década de 1790. Sin embargo, en 1783 realizará para Orihuela un Cristo en la Columna destinado para las procesiones que la Venerable Orden Tercera de San Francisco organizaba durante la Semana Santa. La relación de José Puchol con la diócesis de Orihuela - Alicante se completa con la realización de obras para otras localidades como por ejemplo los dos medallones de Monforte del Cid, acabados en 1797, justo el año de su muerte.

En 1795, Puchol tallará el Cristo del Consuelo para la parroquia de Santiago y, poco más tarde, concluirá como ya hemos advertido las imágenes del tabernáculo. Las esculturas de los evangelistas y de Santiago Apóstol, fueron, al igual que el apostolado, realizadas en madera tallada y estucada con el fin de asemejar el mármol, característica de claro tinte academicista. No podemos decir lo mismo del trabajo de los pliegues de los ropajes y de la composición de cada escultura, ya que se encuentra aún dentro de la fuerte tradición barroca. A pesar de esto, las imágenes inclusas dentro del conjunto del tabernáculo, apostolado, frisos, zócalos, barandillas se encuadran perfectamente en el marco arquitectónico renacentista y en el nuevo aire clasicista que la parroquia pretendió dotar a su altar mayor y, en general, a toda la iglesia bajo el impulso de su cura párroco Miguel Gascón, cuya relación con la Academia Valenciana era muy acusada.

Las similitudes técnicas entre obras tan separadas en el tiempo como el apostolado y las imágenes del tabernáculo pone de relieve la perseverancia en Puchol de los prototipos barrocos, aún a pesar de la apariencia clasicista en lo que refiere al cromatismo de sus esculturas. Quizá su temprana muerte frenó el desarrollo de su estilo hacia tipos neoclásicos más acusados, dejando atrás la fuerte tendencia barroca que aún impregnaba a muchos artistas.

1 Archivo Histórico de Orihuela. Fondo Municipal. Libro de Juntas Parroquiales (1791-1797). Signatura: D- 1666 (bis)

Alicante: 101.0 fm · Elche: 91.5 fm
Benidorm: 101.0 fm · Villena: 104.0 fm

RADIO MARIA

*** La actualidad de nuestra Diócesis en el programa «Revista Diocesana» los sábados a partir de las 13:30 horas**

Alicante: 89.6 fm
882 om

COPE ALICANTE

- **El Espejo: viernes, 13:30 h.**
- **Cáritas Diocesana: domingos, 09:45 h.**
  (Con Mª Ángeles Amorós y Rafael Pacheco)

Seminario Diocesano

Seminario diocesano de Orihuela-Alicante

AYÚDANOS A SER SACERDOTES

Banco Sabadell
ES18 0081 1343 0000 0100 7911
Banco Santander
ES08 0075 1172 9006 0034 3981
Caja Rural
ES34 3005 0040 3611 3955 6425

bizum
08352

Pastoral de Infancia y Juventud

VIII Festival de la Canción Vocacional

INSCRÍBETE AQUÍ:
https://docs.google.com/forms/d/e/1FAIpQLSeY3HWSFr8PtNqm-qaLXBBoCG_pn8EaHnfYsD6PCt-mzHQCV3-g/viewform

Información:
Día: 20 de abril de 2024
Lugar: Seminario Diocesano de Orihuela.
Hora: 11:00

Llega el VIII Festival de la Canción Vocacional. El encuentro para **coros juveniles** de las parroquias, colegios, movimientos, realidades juveniles... de la Diócesis de Orihuela-Alicante, en el que se presentan canciones que nos ayudan a *profundizar en la dimensión vocacional* de la vida cristiana.

Concluiremos **participando** con una **Vigilia de Oración ante el Santísimo** para jóvenes, en la que rezaremos por las Vocaciones.

SECRETARIADO DE ORIENTACIÓN VOCACIONAL

Retiro Escucha

Información:
Día: 8 al 10 de marzo de 2024
Lugar: Casa de Espiritualidad Diego Hernández
Precio: 70€ (Inscripción mediante contacto)

Descripción
Aprovecha para conocer los planes que Dios tiene para ti. Descúbrelo junto a jóvenes de tu edad con los que compartirás este maravilloso fin de semana.

INSCRÍBETE AQUÍ:
https://docs.google.com/forms/d/e/1FAIpQLScLreHoiTpb-xz-NkE9oJKKugu4N8Qp2jYqtSbhmj-qqCQPP0bg/viewform

Damián L. Abad Irles, **Delegado Diocesano de Liturgia**

Sentido de los primeros días de la Semana Santa

Es conveniente que no preparemos «de memoria» las celebraciones de la Semana Santa y que dediquemos el tiempo suficiente cada año a releer con atención los libros litúrgicos con todas sus rúbricas, especialmente el Misal Romano. También es de gran ayuda estudiar con atención la *Carta circular* ***«La preparación y celebración de las fiestas pascuales»*** *de la Congregación para el Culto Divino y la Disciplina de los Sacramentos, de 16 Enero 1988*.

Durante la SEMANA SANTA, la Iglesia celebra los misterios de la salvación actuados por Cristo en los últimos días de su vida, comenzando por su entrada mesiánica en Jerusalén. El tiempo de Cuaresma continúa hasta el Jueves santo a la hora de Nona.

El Domingo de Ramos en la Pasión del Señor. Este día une entre sí el triunfo de Cristo –aclamado como Mesías por los habitantes de Jerusalén y, en el rito de la Procesión de las Palmas, por los cristianos– y el anuncio de la pasión con la proclamación del relato evangélico en la Misa. Los ramos de olivo y palma son expresión de la fe de la Iglesia en Cristo, Mesías y Señor que cumple su muerte para la salvación de todos los hombres.

El **lunes, martes y miércoles santos** en la primera lectura de la Misa se nos presentan las profecías de la Pasión tomadas de los «Poemas del Siervo de Yhaveh» de Isaías, y los evangelios son la Unción en Betania para la sepultura, el anuncio de la traición de Judas y de las negaciones de Pedro, y el trato de Judas para entregar a Jesús.

La Misa Crismal, propia del Jueves santo por la mañana, se puede adelantar a otro día cercano a la Pascua (en nuestra Diócesis se celebra en la mañana del Lunes santo en la Concatedral de S. Nicolás). En ella el Obispo consagra el Santo Crisma y bendice los demás Óleos. Se nos presenta a Cristo, el Ungido, y los signos sacramentales (óleos) por los que nos llega la unción del Espíritu haciéndonos ungidos, cristianos, y formando parte del Cuerpo del Ungido (Mesías, Cristo) y del pueblo consagrado de los redimidos (por ello se invita encarecidamente a los fieles a participar en esta Misa). Cristo culminará su misión de Ungido (mesiánica) con su muerte y resurrección, por la que nos llega la unción del Espíritu a nosotros. Es una celebración especialmente significativa para el sacramento del Orden, por su especial vinculación a la unción y misión de Cristo, en la que los presbíteros renuevan las promesas de su ordenación.

Durante la SEMANA SANTA, la Iglesia celebra los misterios de la salvación actuados por Cristo en los últimos días de su vida, comenzando por su entrada mesiánica en Jerusalén. El tiempo de Cuaresma continúa hasta el Jueves santo a la hora de Nona

Cáritas continúa colaborando de forma activa en la emergencia de Ucrania

Cáritas Española tiene previsto movilizar a lo largo de este 2024 otros cuatro millones de euros para responder a la emergencia humanitaria tras dos años de guerra en Ucrania. Estos fondos se suman a los 6,4 millones de euros que ya han sido enviados a las dos Cáritas presentes en Ucrania (la católica de rito griego y la católica de rito latino) y a la red de Cáritas en los países limítrofes para hacer frente a las necesidades de la población.

Con estos fondos, Cáritas Española tiene previsto seguir apoyando los proyectos de emergencia, y los que sostenía antes de la invasión rusa a gran escala en febrero de 2022. Estos programas están relacionados con el apoyo a familias vulnerables, personas con diversidad funcional, fortalecimiento institucional y lucha contra la trata de personas. «Cada vez hay más menores a cargo de madres cabeza de familia, cuya protección es urgente», alerta Carmen Gómez de Barreda, responsable de la Campaña Cáritas con Ucrania de Cáritas Española.

Para este 2024, Cáritas Española está explorando además nuevas colaboraciones en sectores complementarios fuera de la familia Cáritas para poder dar respuesta, por ejemplo, en educación en emergencias.

Situación muy grave

Se estima que el 40% de la población en Ucrania (unos 18 millones de personas) dependen de la ayuda humanitaria para sobrevivir. La peor parte se vive actualmente en el este del país donde el conflicto sigue a fuego abierto. «En esta zona, los desplazamientos internos continúan y la situación humanitaria sigue siendo muy grave. Estimamos que unas 380.000 personas se encuentran en una situación muy difícil», indica Carmen Gómez de Barreda.

El año pasado, la red de Cáritas en Ucrania consiguió atender a más de 1,3 millones de personas (6,2 millones desde el inicio de la invasión rusa). La mayoría de las ayudas estuvieron relacionadas con la provisión de alimentos, agua y saneamiento, alojamiento, apoyo psicosocial, educación y ayuda monetaria. El apoyo se ha destinado principalmente a la población rural, donde se encuentran las personas en situación de mayor vulnerabilidad y con menos capacidad para acceder a los servicios de salud y educación.

Para este 2024, las estrategias de intervención se distinguen entre el este y el oeste del país. En el este, la ayuda humanitaria de emergencia sigue siendo básica. En el centro y el oeste, en cambio, la prioridad es la integración social, el acceso al mercado laboral, a la salud, a la educación o a un alojamiento digno. «Concretamente, en las zonas desocupadas se están realizando estudios para valorar todas las necesidades. Las principales prioridades son la rehabilitación de viviendas, acceso a bienes básicos y desminado de tierras agrícolas», explica la responsable de la Campaña Cáritas con Ucrania.

Obstáculos del trabajo humanitario

Entre los principales obstáculos que deben afrontar los trabajadores humanitarios son los ataques indiscriminados a civiles e infraestructuras básicas. «Los ataques masivos obligan a parar la atención a las personas y provocan muchos problemas a la hora de hacer frente a las bajas temperaturas del invierno. Estos constantes cortes de actividad, unidos a la estresante situación que vive el país, también están pasando factura en la salud metal de los trabajadores humanitarios», comenta Gómez de Barreda.

El conflicto armado ha provocado un movimiento migratorio masivo, tanto internamente como fuera de las fronteras de Ucrania. Se estima que alrededor de 6,4 millones de personas han tenido que salir del país. Más de 210.000 han recibido ayuda de las Cáritas en los países fronterizos (Polonia, Rumanía, Moldavia y Eslovaquia). Para este año 2024, todas las Cáritas en frontera tienen previsto reforzar el acompañamiento en el acceso a los servicios sociales básicos (salud, educación), alojamientos de medio plazo e integración en el mercado laboral.

En España, la red de Cáritas diocesanas acompañó a 4.089 ucranianos a través de dos vías distintas. Por una parte, incorporándoles a los servicios habituales de atención a las personas; por otra, aportando un total de 651.839 euros para hacer frente a gastos en alimentación, ropa, calzado y vivienda.

Suscríbete al nuestro canal de YouTube

Diócesis de Orihuela-Alicante

Sigue toda la actualidad informativa de la Diócesis de Orihuela-Alicante. Además, semanalmente te traemos también nuestro programa diocesano 'DE PAR EN PAR', que se emite desde hace más de 25 años

DE PAR en PAR

bizum

Ahora también puedes colaborar con la Iglesia Diocesana de Orihuela-Alicante a través de BIZUM

Código: **05568**

Nombre: **Obispado de Orihuela**

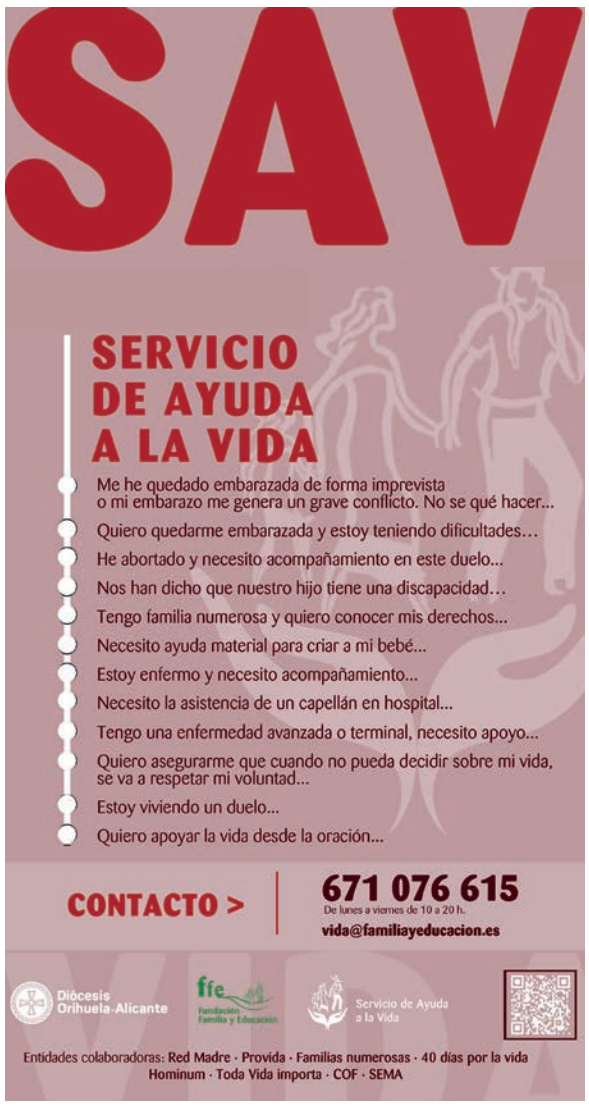

TU PARROQUIA TE NECESITA

Entra en DONOAMIIGLESIA.ES

Realiza tu donativo para que tu parroquia continúe su labor

#SomosIglesia24Siete

Agenda

- **3 de marzo**
Ejercicios Espirituales para Jóvenes
III Domingo Cuaresma
Jornada de Hispanoamérica
- **4 de marzo**
Retiro Vicaría IV
- **8 de marzo**
Día Internacional de la Mujer Trabajadora
Convivencia Retiro Escucha
- **9 de marzo**
Convivencia Retiro Escucha. Encuentro Diocesano de Trabajadores Cristianos
- **10 de marzo**
IV Domingo de Cuaresma. Retiro Escucha
- **11 de marzo**
Colegio de Arciprestes
- **13 de marzo**
Campaña del Seminario
- **14 de marzo**
Campaña del Seminario
- **15 de marzo**
Campaña del Seminario
- **16 de marzo**
Campaña del Seminario. Formación ITIO

Punto Final

Por **Luis López**

4. Defender con convicción la propia misión

La espiritualidad misionera incluye la certeza sobre nuestra misión más específica. Como cristianos llamados y enviados por Cristo, somos partícipes de su ministerio. Somos enviados al mundo como mensajeros de Cristo. *«Iluminar, bendecir, vivificar, levantar, sanar, liberar»* (EG 273). Cristo necesita legados, portavoces, testigos, con el fin de que su mensaje llegue a las personas a través tanto del testimonio vital de los creyentes como del ministerio salvífico de la Iglesia. La misión de la comunidad eclesial depende por completo de los seres humanos. Los testigos de Jesús son los enviados a la misión de evangelizar. La pregunta decisiva es: ¿Dónde existen en la Iglesia personas que se consuman de pasión interior por Cristo y su Iglesia y que reúnan la valentía creyente reúnan de afrontar los desafíos de la misión?. La misión solo puede tener éxito con personas interiormente conmovidas por - y convencidas de - el mensaje de Cristo. Esos, deben ser los miembros de la Iglesia, que no son, solamente miembros de una institución, sino seguidores y testigos de la misión de Jesús.

Mediante nuestra participación activa en las realizaciones vitales de la Iglesia - la celebración de la liturgia, la diaconía integral y el anuncio gozoso y convincente del mensaje de salvación con hechos y palabras - prolongamos el ministerio salvífico de Cristo a los hombres. Encontramos nuestro propio papel y la misión pensada para nosotros si reflexionamos existencialmente sobre el acontecimiento de Cristo y, en virtud de una relación vivida con Cristo, nos convertimos más y más en personas que creen, esperan y aman.

Los cristianos que viven su fe con convicción y alegría confieren a la iglesia atractivo misionero. En efecto, «evangelización» no significa persuadir a otros, sino vivir como cristianos de modo tal que otras personas perciban nuestra vida como bella y llena de sentido, a fin de que ellas mismas se pregunten quién es Jesucristo, qué significa la iglesia y cómo la fe cristiana constituye una base para una vida sensata. En este sentido cabe afirmar que no solo tenemos un mensaje que anunciar, sino que nosotros mismos somos el mensaje.

Para la reflexión: ¿Cómo podemos dar mediante nuestra vida testimonio de la belleza del Evangelio?